京城日報 夕刊 十二月一日（月）

朝鮮地方制度改正

五制令一日附で公布さる

地方官々制中改正の勅令と共に

（明年四月一日より實施）（道制實施は遲延）

朝鮮地方制度改正に關する朝鮮地方官官制中改正の勅令並に道制、府制、邑面制、學校組合令中の改正、朝鮮學校費令中の改正の五制令は十二月一日を以て公布せられこゝに朝鮮統治上劃期的進歩を語る地方自治制度は確立された、公布せられた五制令は次の通りである

一、道制（制令第十五號）全文六十一條 一、府制（制令第十一號）全文六十五條 一、邑面制（制令第十二號）全文六十一條 一、學校組合令中改正（制令第十四號） 一、朝鮮學校費令中改正（制令第十三號）

右の中道制を除く外はすべて明年四月一日より實施せられ、道制施行の期日は總督が定める事となつてゐる

地方自治制の第一歩

〔兒玉政務總監談〕

今回朝鮮の地方制度の全般に亘りて重大なる改正が實施せらるることゝなり、本日附を以て朝鮮地方官々制中改正の勅令並に府制、邑面制、道制等の五制令が同時に公布せられ、道制を除くの外は總て明年四月一日より實施せらるることゝなつたのである

地方自治制度の確立は齋藤總督が最初朝鮮に赴任せられたる際聲明せられたる政綱の一に屬する處である、爾來十年を經て再び總督として就任せらるゝや、その劈頭においてその公約實現の第一歩として地方制度の改革を企圖せられたのである、今回政府の同意を得て公布せられたるものは即ち夫れである

改正の內容に付ては既に本年三月總督より公表せられた通りであつて、要は地方公共事務はなるべくこれを地方に分任し、その自治に委ねるといふ理想を或る程度まで實現せしむるに至つたもので、即ち地方自治制に第一歩を踏み出したものといふことが出來るのである

地方自治制度の要綱が發表せられた當時種々の議論を爲す者があり、或者は今回の改正は朝鮮の實狀に照し時機尙早なりと云ひ、或者は反對に內地の地方制度に比し著しき遜色があつて不徹底なりとの非難を加ふるものがあつた、然しながら制度は民度民情に適應せしめなければならぬと共に、又一面斯かる運用に依つてその制度の效用を發揮するの必要もあるのである、朝鮮の實情に照し今回の改正が進み過ぎたと言ふもの又は甚だ徹底的で不徹底だと言ふものも何れも極端の論である、理論を以てすれば完全なる地方自治制は地方行政の理想であるが然しながら民智の進歩、都鄙の發達及社會的訓練の不完分なる場合に完全なる自治制を布くと言ふは徒に紛爭を繁くし行政を紛糾せしめ却て國利民福を阻害する結果となるものであるから、制度の改正に付ては大に時勢民度を察し漸を追ふて理想の域に達することが必要である、現行地方制度は大正九年に改正せられたので將來自治制度を布くの階梯として施行せられたものであるが、既に實施以來十年を經過し總選舉任命を爲したること四回に及び一般民衆の制度に對する理解並に制度運用の訓練も充分に出來たものと考へられ大體に於て豫期の效果を擧げ得たのであるから茲に地方制度の革新に更に一歩を進むることは誠に時勢に適する所以であると確信するものである

今回の改正に依り府、邑及道は略完全なる自治制度に改められたのであるが面及學校費に付ては府邑と趣を異にする所があるので當分諮問機關に止め唯その構成員たる議員を從來の任命制度より選擧制度に改めたのである。今回の改正中特に注意すべき點は府に於る三團體の統一である府には從來一般行政團體たる府と主として朝鮮人教育事務を處理する學校費と主として內地人教育事務を處理する學校組合との三團體が鼎立しその關係が非常に複雜になつてをつて官民共に不便少からざるものがあつたので今回これを府に統一し府は從來の一般事務の外內鮮人教育事務をも處理することゝなつた、然しながら主として內地人を教育すると主として朝鮮人を教育するとはその施設及費用負擔の點に於て大なる差異の存する實情に在るので全然これを合一經理することは不可なるが故に特に府に特別經濟を設け教育部會を置いてその經濟並に會議を分別するとゝなつたのは眞に止むを得ざる事情と謂はねばならない、これがため制度運用の上に聊多少の不便を免れないことゝ思ふが議員諸氏の誠實なる努力によつてその運用宜しきを制し圓滑なる發達をみるべきことを疑はないのである

道制の制定は實に重要なる改正の一である道の施設は其の關する所廣汎で地方民の福祉に甚だ大なる影響を及ぼすものであつて、改正制度の實施は基礎團體たる府邑面の制度の完成を俟つて行はれなければならないのである、今回は府邑及面につき重大なる改革を斷行せられた際であるから先づ此等の諸改正が遺憾なく實施せられたる後に道制の施行を爲す順序となるのである、依つて道制の施行期日は之を府邑面等の改正實施期より後にし適當の時機に朝鮮總督これを定めらるることになつた次第である

今回の改正は地方行政上一新時期を劃すべき頗る重大なる意義を有しその施行後の成績如何は各般の施設に影響するところ重大なるのみならず、一度その運用を誤らんか民心を蠱惑し地方の發展を阻害しその弊の及ぶ所測るべからざるものがあらう、故に改正制度の運用に參與するものは地方公共に率する責務を自覺し公正無私の態度を以てこれに臨み一意地方の進歩發達と施政の進展に精進せられんことを切望に堪へぬ次第である

地方官々制中改正の件公布

けふ勅令をもつて

朝鮮地方官々制の改正は同日附勅令を以て左の通り公布せられた

第五條中の『面』を『邑面』に『面長』を『邑面長』に『五十人』を『六十五人』に改む

朝鮮地方制度の改正に就て

〔今村內務局長談〕

今春齋藤總督に依りて聲明せられたる朝鮮地方制度改正案は、爾來約半歲に渉り慎重審議の結果愈本日を以て公布せられ、朝鮮地方自治制度の確立を見たるは朝鮮統治史上一新時代を劃するものにして寔に同慶の至りである

改正の骨子

抑今回の制度改正の骨子は曩に總督の聲明せられたる如く道及府における從來の諮問機關を議決機關となし、殆ど完全に近き自治團體たらしむると同時に府における府、學校費及學校組合の三團體を府に統一したる點にあり、而して本制度はその方針の發表せらるゝや坊間種々の論議を惹起せるも大正九年地方制度改正以來の實績に鑑み朝鮮の現狀に照し最も民度に適せしむることを期したるものにして最も朝鮮の現狀に即したる制度たらしめんとする所に多大の苦心が拂はれてゐるのである。この點は特に識者の諒解を望む所であつて地方の官民諸氏が克く制度の趣旨を了得されて運用宜しきを得れば地方公共事業の發達進展に一轉機を爲すものであらうと信ずるものである

本制度の實施期迄には尙相當の日子を有するからその趣旨の徹底を期すべき機會はあると信ずるも此の記念すべき本日之が梗概を述べ聊一般官民各位の參考に供したいと思ふ

府制に付て

府制は從來比較的進歩したる法制を採用して居つたのであるが諮問機關たる府協議會を議決機關たる府會となせること之を最も重要なる改正の要點とし之に關聯して種々の條章を改め各團體中最も完全に近き自治制となつたのである

（一）府會　府會は府に關する重要なる事件を議決し、副議長を選擧し、府の公益に關する意見書を府尹その他の關係官廳に提出し、府會議規則を設くることと官廳の諮問に答申することと及府の事務に關する書類及計算書を檢閲し事務管理、議決の執行及出納を檢査することを得るの權限を有する

（二）府會議員　府協議會の議長は府尹を以て之に充てるが副議長の制度を設け府會議員中より選擧し議長故障あるとき議長の職務を代理することとなつた

府會議員の任期は三年であつたが府會議員の任期は四年に延長しその定數は從來十二人乃至三十人なりしものを二十四人乃至四十二人に增加せられたその選擧權及被選擧權の要件は從來府協議會員の選擧におけると殆ど同樣にして納稅要件は從來の如く五圓であるが別項に述ぶる如く三團體統一の結果從來の府稅の外內地人は從來の學校組合費、朝鮮人は從來の學校賦課金に相當する府稅の納額を加算したるものに付資格を定むるが故に選擧權者は相當增加することゝなり結局選擧權を擴張せられた結果になるのである

（三）三團體の統一　三團體の統一は制度としては先例に乏しく且各その沿革上區分困難なる事業にして立法技術上にもかなり面倒なることが多かつたのである即府の學校組合及府學校費を廢して府に之を統一するも未だその教育費を全然單一化する時期には達せざる爲主として內地人教育を目的とするものと主として朝鮮人教育を目的とするものとは各其の經濟を府の一般經濟より分別し特別經濟として從來の如く學校の施設經營を爲すことゝなつたのである從つて特別經濟の費用は各特別經濟毎にその財產より生ずる收入、使用料、手數料その他の收入を以て之に充て仍不足あるときは府稅及夫役現品を賦課徵收することを得ることになつたのである故に府民は一般經濟に關する府稅の外內地人は內地人教育を目的とする特別經濟の府稅を、朝鮮人は朝鮮人教育を目的とする特別經濟の府稅を負擔することになつたのである斯く特別經濟を認めたる以上之に關する事件の議決を府會において爲すは適當でないので第一教育部會第二教育部會を置き第一教育部會は議長及內地人たる府會議員を以て、第二教育部會は議長及朝鮮人たる府會議員を以て之を組織し第一教育部會は內地人教育を目的とする特別經濟に關する事件を、第二教育部會は朝鮮人教育を目的とする特別經濟に關する事件を議決するのである

教育部會は府會の例に依り副議長を選擧しその他事務檢査、意見書提出等府會と殆ど同樣の權限を有するのである斯の如く府においては府會及第一、第二の各教育部會が各別個の職務權限を有するのであるが之を組織する議員は府會議員として選擧せられたる者が之に當るのであるが故に府會議員は府會を組織する外別に何れかの教育部會を組織することになるので斯る府會議員の選擧は單に選擧の自然の結果に放任し難き場合ある假に極端なる場合を想ふると內鮮人議員何れかの一方が皆無又は非常に少數であつたならば何れかの教育部會の組織が困難になる虞あるが故にこれを救濟するの必要があるので內鮮人何れも議員定數の四分の一を下ることを得ざることを規定したのであるこの規定の結果として府會議員中に闕員を生じたる場合における補闕選擧に付ても特別の規定を要し、府會議員の闕員が議員定數の六分の一を超ゆるに至りたるとき、內地人議員若は朝鮮人議員の數が議員定數の四分の一の五分の四に滿たざるに至りたるときは補闕選擧を行ふことを要するのであつて他の團體の規定において類例を見ざる所である

三團體の統一により議員選擧事務費を節約し得るのであつて將來に比し條理合理化したるものと信ずるなほこの結果從來府の學校組合の區域であつた隣接地域が何れの組合にも屬せざるに至るもこれが過渡的規定は別に府令を以てこれを定め著しき困難を生ぜしめざるやう取計ふ筈である

（四）監督制度　府の重要事件は府會又は教育部會の議決を經べきこと前述の通りであるがその議決が權限を越え若は會議規則に背き又は公益を害し又は府の收支に關し不適當と認むるとき等の場合においては府尹はその意見により又は道知事の指揮により再議に付し又はその議決を取消すことを得、また道知事は府會または教育部會の停會を命じ朝鮮總督は府會の解散を命ずることを得るの規定を設けられ尙府において法令により負擔しまたは當該官廳の職權により命ずる費用を豫算に載せざるときは道知事はこれを豫算に加へることを得るこれ等の規定に付ては或は府會または教育部會の權限を甚しく束縛するが如く誤解する向あるやも計り難いが一面から謂へば議決の效力を鄭重するが故に却て萬一の場合における規定が必要するのであつて進歩したる地方制度においても同樣の規定があり決して朝鮮の地方制度に特有のものではないのである

邑面制に付て

邑面制は從來の面制を改正して邑面制としたのであつて從來の面制に指定面と普通面との區別ありし如く邑面制に於ては從來の指定面を邑となし普通面を面とする從來の指定面と普通面との間には協議會員を一は選擧し一は任命せしむることとその差異あるのみであつたが邑と面とは制度として大なる差異を存することとなつた以下邑面の制度上の差異と並に從來の制度と異る要點を述ぶれば

（一）能力　從來の面は法令に依り面に屬せしめたる事務を處理し來り明に法人なることを規定せず其の事務の範圍は頗る限定的なりしも邑面は明に法人なることを規定し且汎く法令の範圍內においてその公共事務及法令に依り邑面に屬する事務を處理し得るに至つたのである

（二）住民及其の權利義務　從來面には其の住民に關する規定なく從て住民の權利義務に關する規定がなかつたが邑面共に府と同樣の規定が設けられた

（三）邑面規則　從來の面は規則制定權は認められなかつたのであるが邑面に依り邑面の事務に關し邑面規則を設くることが出來邑面稅、使用料、手數料及營造物の使用方法等に關する邑面規則には十圓以下の過料を科する規定を設くることを得るのである

（四）邑會面協議會　面には從來の如く面協議會を置き諮問機關とするも邑には邑會を置き議長及邑會議員を以て之を組織し邑會の權限は府會に比し大なる相違あるも殆ど同樣の權限を有し從來の指定面に比し大なる進歩と謂ふべきである面協議會は從來の如く諮問機關であつて此の點邑と異る最重要點にして此の差異により他の各種規定にも自然差異を生ずるのである面協議會員は面長亦は關係官廳に提出し官廳の諮問に答申する等の點は從來に比し權限を擴張せられたのである

（五）邑會議員、面協議會員　邑會議員及面協議會員は共に選擧し其定數は從來の如く八人乃至十四人にして任期は從來に比し一年延長し邑會議員と同樣四年とする選擧權及被選擧權は大體府會議員のそれと同樣にして從來の指定面協議會員の選擧權及被選擧權と大差はないが從來面の協議會員は任命なりしものが選擧することになり大なる進展である然しながら選擧の手續に付ては面の實情に必ずしも邑と同樣にすることは困難なる場合もあると想像せらるるを以て府令中に適當なる特例を設くる豫定である

（六）邑面長の權限　邑面長は從來の通り地方官官制に依る待遇官吏なるもその邑面代表者としての職權は相當擴張せられたのである即從來郡守、島司の有したる吏員の任免權を邑面長に移し吏員に對する懲戒權をも有せしめ而して此の外吏員の給與名譽職の費用辨償額等も郡守島司の職權を以て定むる或ないりしも邑面規則を以て之を定むることとなつたのである

（七）監督制度　監督制度は大體に於て府におけると同主義を以て規定せられてゐるのであるが邑會又は面協議會に停會を命ずる規定はなく又面協議會の議決の取消し等の規定のないのは議決機關と諮問機關との差異に依るのである

（八）以上の外　邑面は基本財產を設くべき規定を設け、邑面稅の賦課に關し必要なる場合に於ては當該邑面長又は吏員は家宅若は營業所に臨檢し、又は帳簿物件の檢査を爲すことを得る規定を設け、其の他從來施行規則中に規定せられたる事項を併せて規定せられたので從來面賦課金と稱して居た邑面稅の要件に付變化はないのである因に現に在任する面協議會員は本令施行と同時に其職を失ふことになつてゐる

道制に付て

道制は全然新に制定し道地方費令は廢止されたのであるがその改正の要點を擧ぐれば左の通りである

（一）能力　從來の道地方費は一の財產主體として一定範圍の經費の支辨を認められて居たるに過ぎなかつたが道は法人として汎く法令の範圍內において道の公共事務及法律、勅令又は制令に依り道に屬する事務を處理することを得る能力を有するに至つた

（二）道會　道に道會を設け道に關する重要なる事件を議決するの外道の公益に關する事件に付意見書を道知事その他關係官廳に提出すること、會議規則を設くること、官廳の諮問に答申すること、副議長を選擧することの權能が認められた道會の議長は道知事を以て充てるが副議長は道會議員中より選擧し議長故障あるとき議長の職務を代理することとなつた

（三）道會議員　道評議會員は任期三年であつたが道會議員は之を四年とし定數の三分の一を道知事の自由任命とする制は從來同樣であるが從來の三分の二の議員は從來は候補者選擧に依る任命制度であつたのを改めて府會議員、邑會議員及面協議會員が之を選擧することとなつた、議員の定數は從來十八人乃至三十七人であつたが二十人乃至五十人となし各道の定數は府令を以て定めらるる筈である道會議員の被選擧權は大體從來の道評議會員の通りであるが道內の邑面の邑面長及有給吏員を無資格とし反面において神職僧侶その他諸宗教師の資格を異にすることに改められた

（四）過料　道稅、使用料及手數料の賦課徵收並に營造物の使用に關しては道知事は道會の議決を經て十圓以下の過料を科する規定を設くることを得る從來はこれ等の規定の多くは道令でこれ等を規定し地方官官制に基く道知事の職權により刑罰を科する規定を設けたるものもあるが今後はこの行政罰を科することになるが故に自然刑罰規定はこれを廢すべきである

（五）監督制度　監督制度は府における同主義を以て規定せられてゐるが道會の議決に付ては權限を越え法令に背くか又は公益を害すると認むる場合その他に付ては道知事は朝鮮總督の指揮を請ひ之を處分すべきものとなつてゐる（以下は判讀困難）

（六）以上の外　基本財產積立金等を設置する規定を設け從來の道地方費令二十四條が六十四條となれるも以上概述したる事項の外は從來道地方費令施行規則中に規定する事項を他の規定との均衡上制令を以て定められたるによるものにして地方稅の賦課要件等に付ては殆ど變化はないのである

學校費に付て

學校費令は一部改正であつて府の三團體統一に因り府の學校費を廢したると邑面の學校評議會に關する改正を主要點とするその內容左の如し

（一）學校評議會　從來の如く諮問機關にしてその成立せざるとき、臨時急施を要する場合等における郡守、島司の處分權は面における面長の權限に準じて定めらる

（二）學校評議會員　學校評議會員は從來選擧に依る候補者中につき郡守、島司之を命じたるもこれを朝鮮人たる邑會議員又は面協議會員の選擧によることとなりその任期三年を四年に延長しその被選擧權は學校賦課金の納額及住所に關する要件を除くの外大體道會議員の被選擧權と同樣であつて賦課金年額は從來の如く五圓である

（三）吏員　學校費には從來吏員を置くことを認めざりしも新に有給吏員をおき得ることに改められ從つて吏員の懲戒に關する規定を加へられたのである

（四）以上の外　現に在任する學校評議員は本令の施行と同時にその職を失ふことになつてゐるのである

學校組合に付て

學校組合は從來自治團體として存立せるが故に議決機關の制度には變化はないのであつて府の三團體の統一の結果府の區域が學校組合の區域と同じとなりたる場合その學校組合の全區域なる場合には其の組合は消滅することゝし將來學校組合の區域が府の區域と同じとなりたる場合其の組合は消滅することとなつた

『一視同仁』主義で警備の重責に當る

趣味は酒―然も少量

森新任第十九師團長 釜山で語る

【釜山特電】新任の森第十九師團長は一日朝、家族同伴、釜山入港の連絡船にて軍部各將校の出迎へのうちに上陸、九時發列車にて京城へ向つたが、新任にあたり左の如く語つた

『朝鮮勤務は今回がはじめてであるが、大正七年陸軍大學の教官をしてゐた當時學生をつれて戰史研究のためやつて來たことがある、昨年も朝鮮軍の一部、特兵部隊の機關に來たから朝鮮とは相當馴染みが深い、任地の北鮮は國境を控へてゐるので問題も生じやすいが、內鮮は一體同根であり、飽くまで一視同仁をもつて警備の大任を果したいと思つてゐる、引繼ぎは京城において川島前師團長と會見して行ふ豫定にて羅南へは四日赴任するつもりである、趣味はとりたてゝ云ふ程のものはなく強いていへば酒くらゐなもので、しかしこれも少量に止めてゐる』と謹嚴そのもので部內でも有名な美髯をひねりながら破顏大笑した

府制

府制改正の件明治四十四年法律第三十號第一條及第二條に依り勅裁を得て茲に之を公布す

昭和五年十二月一日　朝鮮總督　子爵　齋藤實

制令第十一號

府制左の通改正す

第一條　府は法人とす官の監督を承け法令の範圍內に於て其の公共事務並法令に依り府に屬する事務を處理す

第二條　府の廢置、名稱及區域は朝鮮總督之を定む

第三條　府の廢置又は區域變更の場合に於て處分を要する財產あるときは其の處分は關係ある府會、教育部會、邑會、面協議會、學校評議會及學校組合會の意見を徵し朝鮮總督の認可を受け道知事之を定む

第四條　府の廢置又は區域變更の場合に於て府の事務に付必要なる事項は本令に規定するものゝ外朝鮮總督之を定む

第五條　府內に住所を有する者は其の府住民とす

府住民は本令に依り府の營造物を共用する權利を有し府の負擔を分任する義務を負ふ

第六條　府は府住民の權利義務又は府の事務に關し府條例を設くることを得

府條例は一定の公告式に依り之を告示すべし

第七條　府に府會を置き議長及府會議員を以て之を組織す

議長は府尹を以て之に充つ

第八條　府會議員の定數左の如し

一、人口三萬未滿の府　二十四人
二、人口三萬以上五萬未滿の府　二十七人
三、人口五萬以上十萬未滿の府　三十人
四、人口十萬以上の府　卅三人

人口十萬を超ゆる府に於ては人口五萬を加ふる每に議員三人を增加す

前二項の人口は朝鮮總督の定むる所に依る

議員の定數は總選擧を行ふ場合に非ざれば之を增減せず但し著しく人口の增減ありたる場合に於て朝鮮總督必要ありと認むるときは此の限に在らず

第九條　帝國臣民たる年齡二十五年以上の男子にして獨立生計を營み一年以來府住民となり且一年以來朝鮮總督の指定したる府稅年額五圓以上を納むるものは其の府に於て府會議員の選擧權を有す但し左に揭ぐる者は此の限に在らず

一、禁治產者及準禁治產者
二、破產者にして復權を得ざる者
三、六年の懲役又は禁錮以上の刑に處せられたるもの
四、六年未滿の懲役又は禁錮の刑に處せられその執行を終り又は執行を受くることなきに至る迄の者
五、陸海軍々人にして現役中のもの（未だ入營せざるもの及歸休下士官兵を除く）又は戰時事變に際し召集中のもの並に志願に依り國民軍に編入中のもの

前項第五號に該當する者は選擧權を有するも府稅滯納處分中は選擧權を行使することを得ず

第十條　府會議員の選擧權を有する者は被選擧權を有す但し左に揭ぐる者にして在職中のもの及前條第二項に規定する者は此の限に在らず

一、所屬道及當該府の官吏及有給吏員
二、判事、檢事及警察官吏
三、小學校及普通學校の教員

第十一條　府會議員は名譽職とす

議員の任期は四年とし總選擧の日より之を起算す

議員の定數に異動を生じたる爲解任を要する者あるときは朝鮮總督の定むる所に依り之を定む

議員の定數に異動を生じたる爲新に選擧せられたる議員は總選擧に依り選擧せられたる議員の任期滿了の日迄在任す

第十二條　府會議員中闕員を生じたる場合に於て左の各號の一に該當するときは補闕選擧を行ふべし

一、闕員の數議員定數の六分の一を超ゆるに至りたるとき
二、內地人議員又は朝鮮人議員の數第八條第六項に規定する最少員數の六分の五に滿たざるに至りたるとき
三、府尹必要ありと認むるとき

議員の定數に異動を生じたる爲選擧を行ふ場合に於て議員中闕員あるときは併せて補闕選擧を行ふべし

補闕議員は其の前任者の殘任期間在任す

第十三條　府會は法令に依り其の權限に屬する事件の外府に關する左の事件を議決す但し特別經濟に關する事件は此の限に在らず

一、府條例を設け又は改廢すること
二、歲入出豫算を定むること
三、決算報告に關すること
四、法令に規定するものを除くの外府稅、夫役現品、使用料又は手數料の賦課徵收に關すること
五、府債を起し並に起債の方法、利息の定率及償還の方法を定め又は之を變更すること但し第四十九條第二項の借入金を除く
六、基本財產及積立金等の設置管理及處分に關すること
七、不動產の管理及處分に關すること
八、繼續費を定め又は變更すること
九、特別會計を設くること
十、歲入出豫算を以て定むるものを除くの外新に義務の負擔を爲し又は權利の拋棄を爲すこと
十一、訴訟及和解に關すること

府尹必要ありと認むるときは前項各號に揭ぐる事件の外府に關する事件を府會の議決に付することを得

第十四條　府會は法令に依り其の權限に屬する選擧を行ふべし

第十五條　府會は府の事務に關する書類及計算書を檢閲し事務の管理、議決の執行及出納を檢査することを得

府會は議員中より委員を選擧し前項府會の權限に屬する事項を行はしむることを得但し特別經濟に關するものは此の限に在らず

第十六條　府會は府の公益に關する事件に付意見書を府尹其の他の關係官廳に提出することを得

第十七條　府會は官廳の諮問ある場合は意見を答申すべし

府會の意見を徵して處分を爲すべき場合に於て府會成立せず、招集に應ぜず若は意見を提出せず又は府會を招集すること能はざるときは當該官廳は其の意見を俟たずして直に處分を爲すことを得

第十八條　府會は議員中より副議長一人を選擧すべし

副議長の任期は議員の任期に依る

第十九條　議長故障あるときは副議長之に代り議長及副議長共に故障あるときは臨時に議員中より假議長を選擧すべし

前項の假議長の選擧に付ては年長の議員議長の職務を代理す年齡同じきときは抽籤を以て之を定む

第二十條　府會は會議規則を設くべし

第二十一條　本令に規定するものゝ外府會、府會議員の選擧及其の取締に關し必要なる事項は朝鮮總督之を定む

第二十二條　府尹は府を統轄し府を代表す

府尹は府會又は教育部會の議決を經べき事件に付其の議案を發し其の議決を執行し其の他府の事務を擔任す

第二十三條　府尹は吏員を指揮監督し之に對し懲戒を行ふことを得其の懲戒處分は譴責、二十五圓以下の過怠金及解職とす

第二十四條　府會又は教育部會の議決又は選擧其の權限を越え又は法令若は會議規則に背くと認むるときは府尹は其の意見に依り又は道知事の指揮に依り理由を示して之を再議に付し又は再選擧を行はしむべし但し特別の事由ありと認むるときは府尹は再議に付せずして直に議決又は選擧を取消すことを得

前項の規定に依り爲したる府會又は教育部會の議決又は選擧仍其の權限を越え又は法令若は會議規則に背くと認むるときは府尹は道知事の指揮を請ひ其の議決又は選擧を取消すべし

第二十五條　府會又は教育部會の議決明に公益を害し又は府の收支に關し不適當なりと認むるときは府尹は其の意見に依り又は道知事の指揮に依り理由を示して之を再議に付すべし但し特別の事由ありと認むるときは府尹は道知事の指揮を請ひ直に其の議決を取消すことを得

前項の規定に依り爲したる府會又は教育部會の議決仍明に公益を害し又は府の收支に關し不適當なりと認むるときは府尹は道知事の指揮を請ひ其の議決を取消すことを得

前二項の規定は府尹が道知事の指揮に依り議決を取消すことを妨げず再議に付することを妨げず

第二十六條　府會又は教育部會成立せざるとき、會議を開くこと能はざるとき又は議決すべき事件を議決せざるときは府尹は道知事の指揮を請ひ其の議決すべき事件を處分することを得

前二條の規定に依る府會又は教育部會の議決を取消したるとき亦同じ

第二十七條　府會又は教育部會に於て議決すべき事件に關し臨時急施を要する場合に於て府會若は教育部會成立せざるとき又は府尹に於て之を招集する暇なしと認むるときは府尹は之を專決處分することを得

第二十八條　前二條の規定に依る處分に付ては次回の會議に於て之を府會又は教育部會に報告すべし

第二十九條　府會又は教育部會の權限に屬する事件の一部は其の議決に依り府尹之を專決處分することを得

第三十條　府に吏員を置くことを得

吏員は有給とす但し府條例の定むる所に依り名譽職と爲すことを得

吏員は府尹之を任免す

吏員は府尹の命を承け事務に從事す

第三十一條　府に出納吏を置き官吏又は吏員の中より府尹之を命ず

出納吏は出納事務を掌る

第三十二條　官吏の府の行政に關する職務關係は本令中別段の定ある場合を除くの外國の行政に關する其の職務關係の例に依る

第三十三條　吏員の服務紀律、賠償責任、身元保證及事務引繼に關し必要なる事項は朝鮮總督之を定む

第三十四條　府會議員及名譽職吏員は職務の爲要する費用の辨償を受くることを得

名譽職吏員には費用辨償の外勤務に相當する報酬を給することを得

費用辨償額、報酬額及其の支給方法は府條例を以て之を定むべし

第三十五條　有給吏員の給料額、旅費額及其の支給方法は府條例を以て之を定むべし

有給吏員には府條例の定むる所に依り退隱料、退職給與金、死亡給與金又は遺族扶助料を給することを得

第三十六條　收益の爲にする府の財產は基本財產として之を維持すべし

府は特定の目的の爲特別の基本財產又は積立金等を設くることを得

第三十七條　府は營造物の使用に付使用料を徵收することを得

府は特に一個人の爲にする事務に付手數料を徵收することを得

第三十八條　府は其の公益上必要ある場合に於ては寄附又は補助を爲すことを得

第三十九條　府は其の必要なる費用及法令に依り府の負擔に屬する費用を支辨する義務を負ふ

府は其の財產より生ずる收入、使用料、手數料其の他府に屬する收入を以て前項の支出に充て仍不足あるときは府稅及夫役現品を賦課徵收することを得

第四十條　府稅として賦課することを得べきもの左の如し

一、國稅及道稅の附加稅
二、特別稅

第四十一條　三月以上府內に滯在する者は其の滯在の初に遡り府稅を納むる義務を負ふ

第四十二條　府內に住所を有せず又は三月以上滯在することなしと雖も府內に於て土地家屋物件を所有し使用し若は占有し、府內に營業所を設けて營業を爲し又は府內に於て特定の行爲を爲す者は其の土地家屋物件營業若は其の收入に對し又は其の行爲に對して賦課する府稅を納むる義務を負ふ

第四十三條　納稅者の府外に於て所有し使用し占有する土地家屋物件若は其の收入又は府外に於て營業所を設けたる營業若は其の收入に對しては府稅を賦課することを得ず

府の內外に於て營業所を設け營業を爲す者にして其の營業又は其の收入に對する本稅を分別して納めざるものに對し附加稅を賦課する場合及住所滯在府の內外に涉る者の收入にして土地家屋物件又は營業所を設けたる營業より生ずる收入に非ざるものに對し府稅を賦課する場合に付ては朝鮮總督之を定む

第四十四條　合併後存續する法人又は合併に因り設立したる法人は合併に因り消滅したる法人の合併前の事實に付賦課せらるべき府稅を納むる義務を負ふ

相續人又は相續財團は朝鮮總督の定むる所に依り被相續人に對し其の相續開始前の事實に付賦課せらるべき府稅を納むる義務を負ふ

第四十五條　府稅の賦課に關し必要ある場合に於ては當該官吏又は吏員は家宅若は營業所に臨檢し又は帳簿物件の檢査を爲すことを得

前項の場合に於ては當該官吏又は吏員は其の身分を證明すべき證票を携帶すべし

第四十六條　府稅其の他府に屬する徵收金は道の徵收金に次で先取特權を有し其の追徵及還付に付ては國稅の例に依る

第四十七條　府稅、使用料、手數料及營造物の使用方法に關する事項に付ては法令に規定あるものを除くの外府條例を以て之を定むべし其の府條例中には十圓以下の過料を科する規定を設くることを得

第四十八條　本令に規定するものゝ外府稅、夫役現品、使用料、手數料其の他本令に依る徵收金及其の賦課徵收に關し必要なる事項は朝鮮總督之を定む

第四十九條　府は其の負債を償還する爲、府の永久の利益となるべき支出を爲す爲又は天災事變等の爲必要ある場合に限り府債を起すことを得

府は豫算內の支出を爲す爲一時の借入金を爲すことを得

前項の借入金は其の會計年度內の收入を以て之を償還すべし

第五十條　府は每會計年度歲入出豫算を定むべし

府の會計年度は政府の會計年度に依る

第五十一條　府費を以て支辨する事件にして數年を期して其の費用を支出すべきものは其の年期間各年度の支出額を定め繼續費と爲すことを得

第五十二條　府は特別會計を設くることを得

第五十三條　府の收入金及支拂金に關する時效に付ては政府の收入金及支拂金の例に依る

第五十四條　本令に規定するものゝ外府の財務に關し必要なる事項は朝鮮總督之を定む

第五十五條　府の經濟中內地人教育を目的とするものと朝鮮人教育を目的とするものとは各之を特別經濟とし一般經濟より分別す

特別經濟の費用は其の特別經濟に屬する財產より生ずる收入、使用料、手數料其の他の收入を以て之に充て仍不足あるときは府稅及夫役現品を賦課徵收することを得

特別經濟に屬すべき費用中特に必要あるものは朝鮮總督の定むる所に依り一般經濟に於て之を支辨することを得

第五十六條　前條第二項の府稅及夫役現品は內地人教育を目的とする特別經濟に在りては之を內地人に、朝鮮人教育を目的とする特別經濟に在りては之を朝鮮人に賦課す

第五十七條　特別經濟に關する事件を議決せしむる爲第一教育部會及第二教育部會を置き第一教育部會は議長及內地人たる府會議員を以て、第二教育部會は議長及朝鮮人たる府會議員を以て之を組織す

第一教育部會及第二教育部會の議長は府尹を以て之に充つ

第一教育部會は內地人教育を目的とする特別經濟に關する事件を、第二教育部會は朝鮮人教育を目的とする特別經濟に關する事件を議決す

第五十八條　第十三條乃至第二十一條の規定は教育部會に之を準用す

……特別の事由あるときは朝鮮總督は其の期間に付特例を設くることを得

第六十三條　道知事は期日を定めて府會又は教育部會の停會を命ずることを得

第六十四條　本令に規定するものゝ外府の監督に關し必要なる事項は朝鮮總督之を定む

第六十五條　本令中官吏に關する規定は待遇官吏に之を適用す

附則

本令は昭和六年四月一日より之を施行す

道制施行の日迄は第四十條中道稅とあるは地方稅、第四十六條中道の徵收金とあるは道地方費の徵收金とす

本令施行の際必要なる規定は朝鮮總督之を定む　（以下朝刊）

元賣捌株主引續き協議

前日に引つゞき朝鮮元賣捌會社株主會の委員十名と重役は一日午前十時半から同社に參集し、當局に株主として陳情すべき點について協議をつゞけてゐる

森十九師團長今夕入城

森新任第十九師團長は家族同伴一日午後七時京城驛着列車にて入城朝鮮ホテルに投宿、二日午後十時五十三分發列車で羅南に赴く筈である

川島第二師團長明朝入城

川島新任第二師團長は羅南地方における業務を終へ二日午前七時十五分入城、同夜十時半發列車で赴任

會

●師團長歡送別宴　南軍司令官は川島第二、森第十九兩師團長入城を機として齋藤總督、兒玉總監、川島、宇、森の三師團長、本府各局部長京畿道知事、並に京城府尹を二日午後六時官邸に招待、歡迎送別の晩餐會を催すと

●兒玉總監招宴　兒玉政務總監は入城中の東亞經濟調查局理事長法學博士大川周明氏、同理事村光次氏並に朝鮮與信調查課長、兒島府理財課長、林地事務官等を一日午後六時半官邸に招待晩餐會を催す

●公營事業調查會　京城府協議會員茶話會では三日午後二時より府協議員控室において前回に引續き公營事業調查委員會を開會することになつた

●府總高等官の設宴　京城府總高等官食堂員一同は安藤新府尹及渡邊前內務課長の歡送迎會を一日午後六時より滔雲洞白雲莊に於て開催

人

◇森四郎氏（日本フォード會社代表社員）卅日夕入城備前屋旅館

◇渡邊治氏（新金泉郡守）三日朝任地へ赴任の筈であつたが都合に依り來る五日午前十時京城發列車で家族同伴赴任することになつた

◇松岡正男氏（本社長）安東縣出張中一日朝歸社

◇菱本長次氏（鮮米協會理事）一日夜入城不知火旅館へ

◇張正治氏（金泉郡守）轉任挨拶のため一日午後本社來訪

航空往來（一日出發）

下り▲飯田嘉藏氏（平壤へ）▲古賀慎造氏（同上）

上り▲小田荒太郎氏（蔚山へ）小田千代子氏（同上）

（一日到着）

上り▲小村俊夫氏（大連より）▲奧田幸太郎氏（平壤より）

あすの天氣（2）

豫報　晴一時曇

一日正午　二、三（度）

三十日最低　零下二、八（度）

剌靑傀儡話

本日休載

師走に入る けふの本町通り

伊豆大震災の被害 二千二百五十萬圓
靜岡縣當局の調査發表

【東京一日發電】靜岡縣當局調査に依り三十日午後判明した伊豆大震災被害額は左の如し（單位千圓）

三島署管内 一七、八九七　沼津署管内 二、五二五　熱海署管内 八六〇
伊東署管内 六五七　大仁署管内 一、八八二　清水署管内 七〇〇
總計 二三、五二三

零下十度の酷寒に 兩軍代表の肉彈戰
京師は見事勝ち、普專は敗る
安東にて 頴原特派員發

昨夕既報——西部ラグビー蹴球協會主催全鮮中學、高專ラグビー大會鮮滿代表決勝試合は白雪積る安東運動場において零下十余度の酷寒を冒して舉行された入場式を序曲として卅日午後一時半（滿洲時間）より中等學校朝鮮代表京城師範對滿洲代表鞍山中學、同二時より高專決勝、朝鮮代表普成專門對滿洲代表旅順工科大學豫科の二試合を決行、わが朝鮮中等校代表京師は期待にそむかず鞍山中學を二十一對三の大差をもつて擊破し、高專代表普專もまた健鬪敗れたりとはいへ朝鮮ラグビー界のために氣焰をあげた

前半始めは 京師押され氣味 後半は斷然優勢

京師對鞍山中學は一時半、京師のキック・オフに開始、息詰る激戰を演じて後半二十一對三にて快勝した（主審、尹明善氏、線審、今岡、熊川）

	前半	後半	
京師	13	8	21
鞍中	0	3	3

	トライ	ゴール
京師	1 1	2 1
鞍山	1 0	0 0

3—21

今年こそはと全國の覇權を目指して虎視眈々として實力を充實して待つた京師に對し、新興の意氣に燃ゆる鞍山中學が如何なる戰法をもつてその牙城に迫らんとするかが興味の中心であつた、前半初め京師もたおく〜の態にて危ふく見えたが、五分この日のヒーロー京師斗志魏が單身卅ヤードを快走して初めて鞍中陣に入るに及んで漸く調子を回復し、快足を誇るTBは果然威力を發揮して、七分、BW三浦のトライに引續き、十五分を過ぎる頃からFW次第に自重に球を出し、十六、九分と二ゴールを舉げ全く京師の獨舞台の感があつたが、鞍中もさるもの、廿二分京師陣左廿五ヤード線内のタイトから京師に出た球をHB失し、インゴールに轉々するをTW杉浦系早く飛び込み押さへてトライとなし13—0にてハーフ・タイム。後半に入つて鞍中は決死の色物凄くHB、廣瀬、小高、TB住吉のトリオの目覺しい活躍により京師は再び危地に陷り白熱戰となつてそのまゝ終ると見えたが、體力の差は卅分を過ぐるも互に得點なくその如何とも爲し難く鞍中次第に疲れて二十二、三分に一トライ、一ゴールを許して敗北を余儀なくされた、わが朝鮮代表京師の優勝は當然のこと、敗れたりといへ鞍中の態度が京師をして危地に陷れた鞍中の健鬪を見のがすことは出來ない

試合經過

前半 京師キック・オフ鞍中風上を利して直ちに京師陣廿五ヤード線内に入つたが京師に
◇浦井ヤードを走り浦井タッチにキックして中央線に返す
◇五分 京師稅原自陣十ヤード線内でピックアップして鞍中ゴール前を覗つたが成らず六分京師斗志煥單身卅ヤードを快走してはじめて鞍中陣に入る
◇六分 京師まだ自陣に追ひ込まれたが十ヤード右のタイトから稅原—鄭—三浦と渡り三浦巧みにマークを外して右中間に最初のトライを擧ぐ（京三鞍〇）
◇その後十五分に至るまで鞍中南HB、TB住吉の活躍に京師押され氣味であつたが、次第にFWが調子を回復するに及んで攻勢に轉じ十六分鞍中十ヤード線内のルーズから京師球をとつて稅原—石橋と渡し石橋前進して大きくパント、球がインゴールに轉々するをよくフオローした李志煥縮り込んでトライ（李のゴールなる）＝（京8鞍0）
◇十九分 また京師、自陣廿五ヤード右のラインアウトから稅原—鄭—李志煥と右にパス李は快足にまかせて鞍中の後衛を拔き約七十ヤードを獨走してポスト直下にトライ（ゴール）13—0と引き離す
◇廿二分 鞍中奮起、キックオフ直ちに京師陣に攻め入り左隅近くのタイトから京師に球が出たがHBのパス惡くインゴールに轉ずるを杉浦飛び込み押へてトライ13—3京師リードの儘ハーフ・タイム
後半 俄然猛烈なドリブル戰となり一進一退、互にしばしば好機あつたが得點に至らず、京師タイトにルーズに球を得ながら出足の遲い鞍中の攻擊にあつてたおく〜の態、廿分を過ぐるも無得點
◇廿二分 京師中央線近くから猛烈なマスドリブルで進み三浦右中間インゴールに押へてトライ（朴のゴールはポストに當つてならず）＝（京16鞍3）
◇廿三分、鞍中陣左十碼のラインアウトから京師球をとつてTBパス石橋スワープして左中間にトライ（ゴール）21—3と勝敗を決し、その後鞍中PKを得て京師左隅に攻めたが返されるうちにタイムアップ

（京城師範）
FW 1—8、HB 9—10、TB 11—14、FB 15
山西生已内湯村鳴京牌 [illegible]
永佐池崔大八木尹鄭鶴石李三朴 [illegible]
（鞍山中學）
光岡部村竹田垣用渕吉正納浦羽
德相岡木大櫻竹山留小住中加杉丹 [illegible]

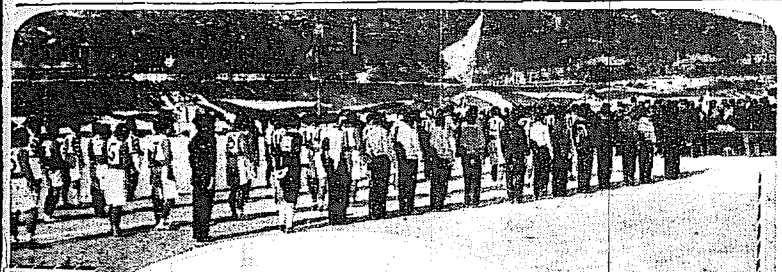

鮮滿ラ式戰 上は兩代表の入場式、下は京師、鞍山の密集戰

荒削りの普專軍 老巧の旅大豫に及ばず

普專對旅大豫の試合は引續き午後二時より開始（主審、渡邊、線審長谷、金二氏）

	前半	後半	
旅大	6	16	22
普專	0	3	3

	トライ	ゴール	ペナルチゴール
旅大	1 2	0 2	1 0
普專	0 0	0 0	0 1

3—22

洗練味滿洲隨一の稱ある旅順工大豫科に對し荒削りながらキックに秀づる朝鮮代表普成專門の對立は可成り興味をひいた。旅大キックオフするや普專はかねて期すところあるものゝごとく風上を利して直ちに得意のロングキックをもつて應戰し、巨大なる體驅の猛烈なダツシユをもつて威力を逞しくし、鋭鋒ひの旅大FWの活躍もHB太田の目覺しい動きにも拘らず押され氣味であつたが、十五分を過ぎる頃から旅大戰法を變へて密集を衝くをあきらめTBパスで進む戰法に出てか、十九分今福、太田、寺島と左のTBパスで左隅にトライ、普成は、この頃から漸次その荒削りの技にわざわひされてハーフタイム直前自陣ゴール前に反則を重ねてペナルチーゴールを許し六——〇、旅大リードに氣を得て後半に至りスタンドオフ太田を中心に巧に普成の鋭鋒をさけて攻勢に出て二ゴール、二トライをあげたに反し、普成はキツクに倚つて何等の策に出ず僅に工大の反則にペナルチーゴールを得たのみで大敗に終つた、全般を通じて兩軍共に遜色なく京師、鞍中戰を中學校Aクラスの接戰とするならばBクラスをもつて許さるべきであらう

試合經過

前半 工大キツクオフ普專はロングキツクに工大はHBのダツシユとTBパスで互に好機あつたが反則多く徒らに混戰を續ける
◇二分、旅大荒井足部を傷いて退場
◇十五分、普成徒、自陣十碼内にイヘルドして工大都ゴールを覗つたがボールにあたり混戰となり遂にドロツプアウト
◇十九分、普成陣左北五ヤード線内のルーズから旅大球を取つて今福太田、寺島とTBパスで左隅最初のトライ（旅三普〇）
◇廿四分、普成、自陣廿ヤード線内でオフサイドすれば旅大はスクラムを選び普專も全力をあげて頑張り危機を逃れんとしたが再びオフサイドを重ね旅大都のPK入る（旅六普〇）
後半 旅大飽くまで優勢
◇三分 旅大左隅に押してスクラム、トライ（福田）＝（旅九普〇）
◇十一分 旅大のロングキックを普成李インゴールに失するを永見押へてトライ（旅一二普〇）
◇十六分 旅大のトリブル大きくドロツプ、アウトとなつたがそのキツクを旅大佐藤よく受けて巧みに後衛を拔いて右中間にトライ（ゴール成る）して一七—〇と開きを作る
◇廿分 普專、旅大を右隅に攻めて旅大ヘルトして金化泳のゴールなつて僅かに零敗をまぬかる（旅一七普三）
◇廿五分 普專陣廿五ヤード線内のルーズから今福球をとり巧みにスクラムサイドを衝いて再にトライ都のゴールなつて二二—三その後中央線を挾んで戰ふ裡にタイム

（普成專門）
FW HB TB FB
[illegible]
（旅順工大豫）
[illegible]

空からつなぐ 日、獨、支の交通路
東洋の空を目ざして 英、米も盛んに飛躍

【東京電報】世界の航空網建設と共に歐米列國は競つて東洋の空を目指しその線路を延長せんとしつゝあるが最近支那國民政府とドイツとの間に獨支連絡郵便飛行開設の議成りロシアがこれに同意を與へた結果獨露支連絡飛行が明年一月より開始されんとし又米國は旣に米支合辨にて支那國内における航空權を手に入れ英國また印度のカラチ迄手を延ばし明年四月にはカルカツタまで延長すると傳へられ我航空關係者に非常なショックを與へてゐる、しかしてドイツは右北方コースの外南方コースを計畫しルフト・ハンザの手によりベルリンからバグダツト迄を自身で計畫しそれより以東は英國と連絡して香港に入らんとし英國とはすでに諒解濟みであつて然かもドイツは更に我國にも延長せんとし先般我が國に對し交渉があつた、之に對し我が國では日支航空條約の締結につき支那政府の諒解を得ぬため其の趣旨には賛成だがこれ等を實行に移すまでには至つてゐない有樣である、しかし支那政府も國際間の連絡飛行なれば先例もあり必ずしも日支連絡飛行に不賛成ではないとの觀測も行はれてゐるので日本航空輸送會社の豫定線たる上海線とは全然別個の問題として何等か支那政府の諒解を求め一時も早く日滿間の連絡飛行を開始したいと我航空關係者は頻りに頭を惱ましてゐる

兩聯隊へ 新しい家族
七八、七九ともに けふ入營第一日

けふ一日は入營日——龍山步兵第七十八聯隊では四百七十の新らしい家族を迎へて午前中に宣誓式を終へ、午後一時から入隊式を擧げたが、出身者は大村聯隊區二百十余名、神戸聯隊區百余名、福岡聯隊區九十余名、小倉聯隊區八十余名となつてゐる。このうち百二十余名は國防の第一線である咸鏡北岸守備隊に配置され、二日夜十一時京城驛出發のはずである。また步兵第七十九聯隊の初年兵二百六十余名の宣誓式は午前中に終り午後は御眞影を拜し、入隊式は二日擧行のはずで、出身地は神戸、京都、岡山、奈良、福山、山口、濱田各聯隊區で、多いのは京都區の各々六百余名、奈良、山口兩區の各々五十余名、岡山區の五十余名である。なほ兩聯隊とも青年訓練修了者が約四割あるだけに服裝態度などに實に規律正しい者が多く、まことに好い傾向であると幹部も喜んでゐる

（寫眞は七十九聯隊第六中隊の宣誓式）

十八娘の 迷ひ兒
自分の家が判らず 東大門署で保護す

卅日午前一時頃府内鍾路四丁目交番附近をうろついてゐる若い朝鮮人の娘があるので交番巡査が不審がつて取調べたところ江原道原州邑内から一ケ月前に京城の姉を頼つて上城した申英鎬（一八）といひ二十九日夜九時頃一人で驛の附近まで出掛けたが歸り道がわからずあちこちウロ／＼してゐたことが判明し目下東大門署で保護中である

傍聽禁止となる
第四次共産黨事件 韓相鎬らの公判

第四次共産黨中央部韓相鎬ほか四十四名にかゝる治安維持法違反事件は一日午後一時より京城地方法院第四號法廷で金川裁判長、森陪席判事立會の下に開廷、事實審理に入らんとして裁判長はこれが傍聽は治安を紊すの恐れありとの理由の下に傍聽を禁止し祕密裡に審理を續行した

蓬萊町の火事

三十日午前零時四十五分頃府内蓬萊町一丁目八九番地京一製本所金永植方より出火し日本建木造二階を燒き更に半燒二戸二棟を出して鎭火した、損害三千五百圓、原因は失火説と放火説とあるので目下本町署で取調べ中なるが、南大門派出所西田巡査の發見が早かつたので僅に一戸を燒いたのみで止まつたのである

井戸の中から 「助けてくれ」
巡査に發見されて 六十婆さん助かる

一日の午前二時といふ眞夜中、東大門交番の中巡査が管内を巡視中東大門外昌信洞在の人里はなれた古井戸から『助けてくれ』と悲鳴が聞えるのでそれ一大事と現場にかけつけて見れば、六十歳位のお婆さんが全身水に濡れ寒さに凍つて氷柱のやうに井戸の底にぶら下つてゐるのを發見、直ちに引上げて應急の處置をとり、取調べたところ、この婆さんは府外漢之里崇信里三八五に居住する柳氏（六〇）といひ去る十月十日夫に死に別れ悲嘆にくれてゐるうちにまたも十歳になる孫を死なし、極度に悲觀しその夜金十錢で濁酒をあふり、前記の井戸に飛び込んだが、水が淺くて死に切れず、寒さにふるへてゐるうちに死ぬのがいやになりゴソ／＼這ひ上つて助けを求めたことが判り、東大門署では說諭の上家人を呼んで引渡した

發動汽船 遭難す
乘組員一名 海中に墜落

木浦汽船會社所有發動機船金榮丸（十九噸）は卅日午前十時頃七發島附近で漁撈中暴風のため難破、浸水甚だしく乘組員一名は遂に海中に墜落行方不明となつたが、他の乘組員四名は汽船海龍丸に救はれ、發動機船は拋棄したが無事仁川へ着いた

手縫で出來る 可愛い男女兒防寒着

お子樣方の冬のお仕度にトテモ便利な防寒着、婦人倶樂部十二月號

學界の興味をひく
今村博士の 震災地調査

【東京一日發電】目下震災地調査中の地震學の權威、今村博士は丹那トンネルと今回の事件との關係につき如何なる結果を齎すか學界の興味の中心となつてゐるがその間震博士も來年三月限りよく大學を退くこととなつたが各方面より惜まれてゐる

二人殺し 犯人捕はる
芝居見物中を

【大連一日發電】旅順大連市榮町小澤一家の殺人事件犯人は支那人ボーイ杜吉春（二〇）と判明三十日夜滿鐵沿線瓦房店支那街にて芝居見物中を逮捕された

商大9 名高1 【東京電報】全日本ホッケー選手權大會東、商大對名古屋高商の優勝戰は卅日午後二時半より戸山學校球場で擧行九對一で商大優勝す

早大3 帝大2 【東京電報】早帝ア式蹴球戰は卅日午後二時半より神宮球場に擧行三對二で早大先勝し五年連勝の帝大は遂に一敗を喫した

無産陣の統一
單一無産黨結成を 大衆黨から提唱

【東京電報】大會準備のため全國大衆黨中央執行委員會は三十日午後二時から芝協調會館に開催、大會提案の本部支部提出原案につき審議を遂げたが合同問題につき前日の常任委員會決定の提案に基づき左の如き原案を滿場一致可決しこゝに全國無産戰線統一に關する態度を明確にした

本大會の名において社民全勞農黨に對し全無産政黨合同の提唱をし速やかに單一無産政黨を結成せんことを期す 右決議す

銘仙は 專門の 京城 おゝぬや 本町

第六期決算報告書
貸借對照表（自昭和五年四月一日 至昭和五年九月三十日）

資産ノ部	金額
未拂込資本金	[illegible]
土地	[illegible]
[illegible]	[illegible]
合計	[illegible]

負債ノ部	金額
資本金	[illegible]
法定積立金	[illegible]
別途積立金	[illegible]
退職給與基金	[illegible]
身元保證金	[illegible]
[illegible]	[illegible]
自家保險基金	[illegible]
未拂配當金	[illegible]
前期繰越金	[illegible]
當期利益金	[illegible]
合計	[illegible]

昭和五年十二月一日
朝鮮煙草元賣捌株式會社
取締役社長 井上[illegible] 取締役 高木[illegible] 同 河野竹之助 同 磯部[illegible] 同 京口[illegible] 同 太[illegible] 同 村上[illegible] 同 村井[illegible] 同 山根[illegible] 同 松宮[illegible] 同 小本[illegible] 同 坂[illegible] 同 清水[illegible] 監査役 餘[illegible] 同 加藤[illegible] 同 近藤[illegible]

株式名義書換停止公告
昭和五年十二月一日ヨリ定時株主總會終了迄株式名義書換ヲ停止候也
昭和五年十二月一日 朝鮮煙草元賣捌株式會社

株式名義書換停止公告
十二月一日ヨリ定時株主總會終了ノ日マデ株式名義書換ヲ停止致シマス
昭和五年十一月三十日 京城窯業株式會社

住宅工場地格安分讓
京城府京町住宅並ニ工場地適宜分轄賣渡シマス
詳細ハ御照會ヲ乞フ
京城府漢江通十一番地 小口合名會社營業所

淋菌溶解療法
必ず根治する注射藥 ゴノチエ とチエチリン
數多き專門大家とチエ製藥會社大阪研究所長の推奬する A・B の獨特な注射に依り全身の淋菌を溶解全滅せしむ。男女の注射にて溶菌して根本的に治癒せしむるものである。二十年來の不斷の努力と臨床實驗は今日の完成を見たもので絶對に他品の追從を許さぬ。患者よ！急性慢性を問はず一度試驗して其の非凡の効を得られよ京城在住者は我が附屬診療所にて完治の喜びを得られんことを希ふ（實驗報告書進呈す）
京城明治町二ノ一〇三（本店大阪）チエ製藥京城支店
淋病 專門 チエ診療所
チエ製藥附屬診療所
京城府明治町二ノ一〇三（京城郵便局北側）
診察時間 自午前十時半 至午後九時 ＝木曜＝ （日曜祭日午後二時迄）

京城本町一
大學病院 赤十字病院 指定
中村眼鏡時計店
振替京城三四六番 電話本局一二一七番

月經 特殊流經劑
レスノリン
月經閉止四五ケ月内に本劑獨得の特殊作用を以て容易く安全短時日に應用の目的を達する確實の効力を有す
說明書は三錢切手切送本院に申越あれ 藥價一瓶參圓五拾錢 送料御持參
發賣元 常盤藥院
大阪市北區曾根崎上二丁目 電北(?)[illegible] 振替大阪[illegible]

日英米獨佛各國政府專賣特許 醫學博士二十餘名實驗證明推奬 大新聞各雜誌賞讚
◎熱くなく痕つかぬ理想的家庭治療器
專賣特許 ラヂウム温灸器
胃腸病 肺病 婦人病・冷え症・肥り度い人 神經衰弱・慢性諸病に特効
醫學博士・中村愛助先生 責任効力證明
十二月一日より十日まで
大賣出し
宣傳
特に
賣出中お買上げのお方へ中村博士著 温灸醫學（定價八十錢）一冊お添へ致します
賣出期間中お治療代を半減致します
◇永らく考へて病に苦しみ共に此の好機を逸してはなりません、ラヂウム温灸治療は今は考へたりする時ではない、數十萬の使用者に依つて効力の偉大とすぐに効験の現はれることは確實に實驗せられ、廿五名の醫學博士と數十餘名の專門大家とに責任附證明を得て家庭用並に實用として推奬せられて居ります。
ラヂウム温灸は
肺病治療必治の自宅療法
胃腸病の根本治療法
生殖器病に生理的療法
婦人病の全治法
妙効なる神經衰弱全治法
健全な人の強壯法
殺せる元氣を必ず回復するとなる
肥り度い人の必要肥滿法
胸の痛み・腰痛・カタル
のく痛みに特効ある治療法
熱くない灸で副作用なし
作用の全く安全でしかも簡易療法
家庭の安全なる治療法
詳細の說明書は代進呈無
京城府朝鮮神宮表參道（大島商店前）ラヂウム溫灸普及會 振替京城三三四五番
ラヂウム溫灸治療器 總發賣元
無代進呈 ◇販賣又は治療院御希望の方は特に御相談に應じます
（溫灸必要品、寫眞十數葉入美本、新聞雜誌名記入、ハガキでお申込次第送呈）
責任治療
京城府南大門通一丁目（漢城銀行隣） ラヂウム溫灸院
京城府本町三丁目角（松金側） ラヂウム溫灸普及會本町支部
京城府通義洞二五（進明學校洞西入） ラヂウム溫灸治療院
龍山電話分局前（漢江通二二） ラヂウム溫灸普及會龍山支部
仁川府寺町三ノ七（久本醫院隣） ラヂウム溫灸普及會仁川支部
特約販賣所 大學病院正門前 大學堂藥局
特約販賣所 成北羅南生駒町 谷口喜樂堂

スポーツの二女王の交驩

米國テニス界の女王であり世界女子シングル庭球選手權保持者ヘレン・ウイルス・ムーデイ夫人と全米女子ゴルフ選手權大會優勝者たるグレナ・コレツト孃とが最近珍らしく一堂に會して朗かな女子スポーツ交驩を行つた。場所は桑港のムーデイ夫人の新邸、西部のトーナメントに出場中のコレツト孃が、招かれて同家の賓客となつた時のことである。寫眞（左）がコレツト孃（右）がウイルス・ムーデイ夫人

早婚の弊、性生活の理解——精神上に悪い刺戟を與へる事が多い

醫學博士　正木不如丘氏談

紅葉色増す秋！それは結婚シーズンである、ところで注意すべきは比較的地方農村に多い早婚の弊習である。まづ醫學上からみると結婚生活は根本的には種族の永續である以上、姙娠、生産および授乳といふことから考へねばならぬ

從つて姙娠　の可能性のないいはゆる月經のない間の結婚は意味のないことになる、月經の初潮は熱帶地方に近い民族程早く寒帶程遅いのであるが、又その人の社會的環境にも大いに關係あることをわすれてはならない。たとへば植人娘のやうな生活者は自由に開放された娘よりも二、三年位は遅い

だから月經　の來潮期は肉體的の生育狀態と精神的狀態によつて異るのである。吾々胎生動物においては生殖上重大なる意味を有つものは、卵巢と子宮の發育狀態である。だから最初に放出される卵細胞が月經の初潮があつても子宮は姙娠に適當なる發育をなしてゐるとは限らない

即ち受胎が　完全であつても順調な出産は未だ十分でないのである。それが爲に早期の流産となつて母胎の病弱性を高めることになるのである。よしんばそれが順調に行はれたにしろ母胎の發育が不十分であれば、出産の場合に母子とも往々危險性が伴ふことが多い、幸ひ出産が無事濟んでも次に來るものは授乳である

此の授乳は　母體を犠牲としての種族永續の現はれであるしかも生殖そのものがすでに母體犠牲を意味してゐるのである。幼若な母體は授乳のためにも衰弱を來しやすく、肺病になる事も多いのである。斯やうに結婚や姙娠、出産、性生活から來るすべてのものを含んで居るのであるから、肉體的にも精神的にも生理的現象でなければならぬ

それが若し　病理的原因となる早婚は、結婚そのものが發病への門戸である。生殖といふものもまた精神的刺戟として婦人には重大性を帯びてゐる。若し生殖の精神的刺戟がその婦人に病理的反應を與へるならば精神的疾患に陷るのも當然であるわけである、早婚の婦人は生殖そのものに未だ十分なる意識的觀念がない爲に性生活を巨大な刺戟と感ぜられる

それが外傷　となつて結婚生活を理解する時期になつても猶外傷神經に苦しめられる事がある、色々の實例によつても早婚婦人が一生涯持ち續ける精神的異常は、その原因が結婚生活の無理解からおこる場合が多い。事實婦人にとつて結婚は自然の要求に對するもので

それが後日　になつて愚感でない事を知つたとしてもなほ無意識には婦人の精神生活の基調の原因をなしてゐる事から考へれば、早婚の弊の重大視すべき理由がわかるのである

近代女性の惱み

生活問題、性問題等々

開放された教育ある近代女性でも、此頃のやうに不景氣の世智辛さでは離婚沙汰が非常に多く、從つて結婚難も決して少くない。斯うした行詰りにある近代女性はその難關の切り開きに

先づ　經濟的の關係から職業戰線に立たねばならぬ事を余儀なくされてゐるがそれが又一方ならぬ苦痛である。職業婦人の地位をかち得んとするには、先づ第一に若さと美しさと更に精力の旺盛なる者が歡迎されてゐるのも、つまり時代の要求であると見なければならぬ。從つて職業婦人は年をとるのと容色の衰へるのを非常に恐れてゐる

それ　が爲に努めて色彩の華やかなものを身に纏ふて表面だけでも若々しいエロ的な姿態振りを發揮せんとするのもまた無理からぬ事であらう。日本と異つて英國では歐洲大戰の影響を受けて男よりも女の數の方が遙に多い。だから結婚出來得ぬ婦人が澤山ゐる

然し　英人も人間である以上結婚問題や性の問題を度外視するわけには出來ない。斯うした事から英國婦人は第一線に立つと共に徐々エロ的な魅力の發揮に努力を拂つてゐる。從つて在來の消極從的考へを棄てゝ男が性に對して自由である以上、女もまた自由でなければならぬはずだといふやうな主張をする新女性主義が最近めつきり多くなつてゐる。從つて產兒制限や避姙などは必然的に彼等の常識とさへなるのも止むを得ない事であらう

これ　を日本人の眼から見たならば放縱だと眉をひそめるやうな話であるが、然し決して對岸の火災觀出來ないのである、現在日本の婦人は男の數よりも少いが經濟的關係から結婚難の聲は益々として起りつゝある。だからどうして獨立生活をしようかといふ切實な問題となり

茲に　婦人も職業戰線に立たねばならぬとになるが、さてその容姿を吟味せねばならぬといふどこまで惱ましい世の中であらう

立派な大古墳だ 出土品も澤山あらう

梧野里古墳の調査

【平壤特電】既報平壤府外梧野里において發見された樂浪時代の大古墳調査の爲廿九日朝來壤し藤田大同館に投じた本府博物館囑託野守健氏は同日直ちに現場に赴き調査を開始したが同夜旅館に歸つた同氏は語る

今回發見された古墳を調べるため今日現場へ行つて來たが彼の古墳は樂浪時代の立派な古墳である彼れほどの立派な大古墳であるから中から立派なものが澤山に出ること思ふすでに出たものも澤山あり平壤警察署に保管されてゐる相である明日中に大體現場の調査を行ひ明後日は平壤署に保管されてゐる出土品を見る積りである

鑑定を待つ出土品

荒れ性の御婦人方へ

手入れの仕方と御注意の數々

荒れ性の人は勿論脂顏の人でもこれから寒さに向ひますと、肌がかさ／＼に荒れ勝ちですが、今のうちにその方々に合つた化粧下を選んで地肌をとゝのへておかれるならば、寒い風に當つても、肌は荒れず、そばかすやしみの出るやうな憂ひもありませず、すべて

地肌を　とゝのへるにはコールドクリームでよくマッサージし、クリームをガーゼか脱脂綿ですつかりふきとつておけばよいのですが、脂顏の人はコールドクリームをつけただけではまだ地肌がとゝのひかねますので、つけたコールドクリームを一度良質の洗ひ粉で洗ひ落とし、その後乾性のクリームをつけておきます、しかし非常に脂の多い人

例へば　鼻の廻りわきや顎のあたりに脂の出てゐる人やうに脂肪が澤山ふき出てゐる人は乾性クリームをつけたあとでボーデーといふニキビや脂肪を取り去るにきく目ある洗ひ粉を熱袋のやうなものに入れ、それでもう一度顏中をうるほしておきます。この洗ひ粉は汚水をとるのでもなんでもなくたゞ脂汗をとるに役立つものですから、これで顏中をふやうにうるほしたゞその後又きれいな水で

洗つて　おかねばなりません。このやうな地肌の手入れは洗面のときはもちろんですがことに湯上りのときが大切です。即ち入浴の後は毛穴が開いたまゝになつてゐるのにそこへつめたい風などあたりますので肌は忽ちにして荒されてしまふのです。それから唇の荒れもなかなか目につきますがこの手當は就寢前に唇にもコールドクリームをつけておきます。しかしコールドクリームにはにほひがしていやな人は樫油をつけるか、ホワイトワセリンをつけておくと早くなほります。（千葉葉子女史談）

普及の急を要する 航空思想

日本は百萬人に一臺 米國では實に卅三臺

ブロムリーが太平洋横斷に失敗したにしても二十五時間を飛びカムチャッカ邊りまで行つて引つかへした事に鑑みて兎に角その先鞭をつけた事になる、これは米國人が航空について自信を持つてゐる事を證明するものであるが、軍用航空機は外としてこゝに各國の民間飛行の狀況を見ると大體次のやうな統計が示されてゐる、即ち先づ飛行場飛行機の數、その他を比較すると

	飛行場	飛行機
日本	六	一一六
英本國	八八	三五四
佛本國	一五三	八〇〇
獨逸	五六	一一五
伊太利	四三	一、〇〇〇
米國	一、三四三	四、三五三

日本は飛行場の少い割に飛行機は多い事になるがイタリーはその割が更に多く、尨大な米國の四千臺に對し、一千臺は非常に多い割になるが操縦士が案外少く日本二四九、英本國七六二、佛本國八〇一ドイツ二五〇、イタリー八〇、米國六、六七三といふ數を示してゐる。次に人口一萬に對する各國商船及自動車と百萬に對する飛行機との割合を見るに

	商船	自動車	飛行機
日本	六三〇	七五	一
英本國	五〇四	三六、四	七
佛本國	八二四	三八、七	三一
獨逸	三九九	五〇、一	八
伊太利	八五五	三四、九	一四
米國	一、二六一	一六八、九九	三三

次に人口一萬に對する定期航空路と鐵道との比較を示すと、

	鐵道	空路
日本	三、〇キロ	〇、二キロ
英本國	七、三	一、八
佛本國	一〇、三	六、一
獨逸	九、一	四、〇
伊太利	七、三	二、六
米國	三四、三	三、二

以上の統計によつて、日本の航空思想はまだ一般向のものといへない、これが發展は國民一般の力に待たねばならないのである（日本飛行協會）

來青閣
三日（水）午後六時半より
專門學校聯合雄辯大會
主催　京城法專辯論部

分娩前と乳房

いろんな注意

分娩授乳兒を保育する上に最も大切な乳房は授乳時に屢々皮膚の發赤や龜裂や糜爛をおこし、授乳が不可能となる場合が少くないのであつて、これは乳嘴の皮膚が柔弱なるため哺乳の際に龜裂糜爛を起こすものであります、故に姙娠中によく乳房の皮膚の抵抗を高めなければなりません、それには姙娠七、八ヶ月頃より朝夕二度乳房乳嘴を清水又は石鹼でよく洗ひ、時々アルコール（燒酎、酒）にて拭ふことがよろしいのです、又乳房の凹んだ人は分娩後授乳が出來ない故にかゝる婦人は姙娠後半期になれば吸引器にて乳房を吸ひ出して乳嘴を引き出さなければなりません、吸引器がなければ產婆か醫師に依賴すればよろしい、又指で引き出して揉んでも引出せない事はありませんが、吸引器の方が早く效果があります

冬は却つて下着が汚れる

下着は第二の皮膚です

夏のやうに汗の出やすい時と違つて寒い季節には下着類を長い間着てゐる事が多くなる、それが爲めに却つて汚れたものを着てゐる場合がある、冬とてもやはり新陳代謝が行はれてゐるから、つねに皮膚が汚れる、それが下着類に附着する、然し汗でびつしよりになる事が少いから何時迄も着てゐる、それでは衞生上よろしくない下着は第二の皮膚ともいふべきであるから、よく洗濯したものを着用してゐなければならないのである、襦袢、褌、猿股、股引、腰卷、靴下、足袋類は出來る限り屢々取替へるがよい、下着類の材料には洗濯がしやすく、丈夫なものを用ふるがよい、なほ下着類には白又は白に近い地のものを用ひ、汚れが直ちに分るやうなものを使用しなければいけない、毛織物は暖かいけれども、汚れを吸ひこんでしまふので、下着としてはよいとはいへないのである、木綿だとか、麻の丈夫でもあるから最も適當である、赤ん坊などの下着には特にガーゼのやうな、軟かくて汚れの分るものを用ひるがよい、絹物を下着に用ひるのは大人も子供もほめた事ではない（大日本私立衞生會）

火事を起こす主なる原因

最早ぼつ／＼火事の季節になつてきますが、この火災の九分までは吾々が不注意のために自ら生んだもので、注意さへすれば當然豫防することのできるものであつて、試みに我國の市街地および村落における火の原因の主なるものを掲げてみよう。

市街地では

炬燵行火	三七五
竈	三六一
煙突	三〇七
煙草吸殼	二九八
放火	二八〇
殘火不始末	二四一
弄火	二〇三
取灰	一八二
電氣	一八〇
火鉢	一六一
蠟燭	一二四
焜爐	一〇九
提灯	一〇六
油類	一〇五
燐寸	九九

村落にては

竈	一、〇九〇	焜爐	四〇五
殘火不始末	一、〇〇七	爐火	三五二
弄火	九九九	煙突	三三六
取灰	九七〇	燐寸	二六三
放火	六二〇	浴場	二五五
炬燵行火	五七一	蠟燭	二二六
煙草吸殼	四九九	火鉢	二一九
提灯	四九九		

以上によつて見ても注意さへすれば火事は容易に起るものではない事を知り得るのであります

將棋新手合（一）

於東京市日本橋　常盤木村棋院
（圖は三六步迄の局面）
飛角交　△六段　渡邊東一（東京）
飛香落　▲初段　久松英之輔（東京）

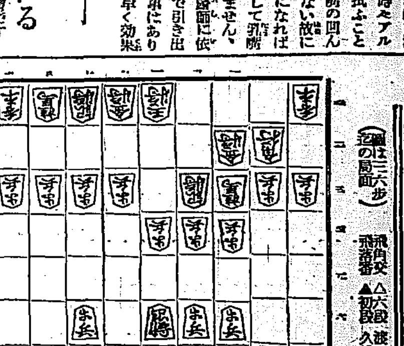

△渡邊氏　▲久松氏　ナシ

△三四步　▲七六步　△四四步　▲四六步　△三二金　▲四八銀
△四二銀　▲四七銀　△五四步　▲五六銀　△四三銀　▲四八飛
△三三桂　▲三六步　△六二玉　▲五八金　△七二玉　▲六八玉
△六二銀　▲三七桂（以下次號）

溝呂木七段講評（上手）三三桂と跳ねる受け方は、飛落戰における穩和策で、當今專ら用ひられる形である。（下手）三六步と突くのは、桂を早く捌いて敵角を牽制する順があるので定法となつてゐる。（下手）三七桂と早く跳ねるのは敵の引角を阻止する意味である

大臣方藥草園視察

去る廿三日新嘗祭當日菊花薫る武藏野の風景たる津村藥用植物園には内務大臣をはじめ東京府知事、東京市長、各省次官、内務省衞生局長、金杉病院長等名士の多數園産なる藥草試培狀態のため親く視察した

熊本縣人會員勸誘

熊本縣人會は近年頗る不振に陷つたので今回陣容を立直しを圖ることゝなり、府内居住の同縣出身者に對して入會勸誘を開始した。希望の向は南大門通帝國通信支社内同縣人會事務に申込まれたいと、尚ほ同會では明年早々總會を開く計畫が進んでゐるのでなるべくその以前に申込むやう希望してゐる

JODK

二日（火曜日）
午前一〇時三〇分　氣象概況　天氣豫報
同一〇時四五分　料理獻立『火鉢で南蠻揚げ』日用品値段
正午　時報　ニュース
午後〇時二〇分　常磐津お伽劇　雀の親子　雀の母親　小浪　雀の娘　小鏑　鳥差しの娘　仙丸　地方　常吉　松助
同二時一五分　家庭講座　山室元仁
同三時四五分　ニュース　官廳公示事項
同五時四〇分　ラヂオ體操、職業紹介事項　今晩のプログラム
同六時〇分　童話と長唄（東京）一、童話　大騒ぎ　久留　二、長唄　若菜摘　唄　稻井きみ子（十二歳）　三絃　荊江多惠子（十五歳）
同六時三〇分　英語講座（大阪）中等科　第六講の一　金田忠
同七時〇分　ニュース　官廳公示事項　明日のプログラム發表
同七時二五分　文藝講座　シェクスピア第一講ノ一　城大豫科教授　藤井秋夫
同八時〇分　連續講談（東京）擢川庄八　第二席　柴田南玉
同八時三〇分　獨唱と管絃樂（東京）ペルレツテイ　ラヂオオーケストラ　指揮　篠原正雄
同九時〇分　浪花節（東京）野消防手　盛中軒如虎
同九時三〇分　氣象概況　各地天氣豫報
同九時四五分　流行小唄と管絃樂　D・S・管絃團　姿石燕　一、放浪の唄二、ヴェニスの唄三、若者の唄四、梧桐樹五、薔薇花六、闇路七、アリラン外

1日 公設市場小賣値段

▲特等白米一五キロ二、二五〇▲一等白米同二、一〇〇▲うるめいわし丸干三〇瓦二四〇▲小いか同二七〇▲切餅同二二〇▲開餅同二三〇▲餡二番同二四〇▲同大劍先同七二〇

婦人外交員を募る

年齢二十才以上（希望者は三日正午同社へ御來社せられたし）
京城日報社事業部

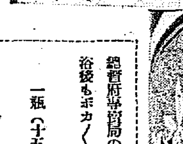

今日から人參風呂をおたて下さい。
冬中愉快に暮らしませう。

總督府專賣局の製品です。信賴出來ます。壺に一杯を入浴の際お入れになりますと浴後もポカ／＼とあたたかく、夜もすや／＼眠れます。御電話下さい。お屆けします。
一瓶（十五回分）二、〇〇
朝鮮總督府蔘精元賣捌所
京城本町　貴生堂
電話本局一三八番

寫眞機械　活動寫眞機　一般材料
島田誠昌堂
京城府明治町
電話本局二九四八番
振替京城三〇八番

ホマレミソ
B組優等入選作　平康郡　中本芳之氏（十才）
野田醬油株式會社朝鮮出張所

新館落成　溫泉御旅館　清楚閑靜
東萊溫泉場
東萊館
電話長二八番
●内湯設備完備

●ノーシンノーシン頭痛にノーシン●

鮮產模範酒
サクラマサヨシ
櫻正吉
樽詰　瓶詰
一升瓶詰酒銘票附賣出中
酒銘票は一枚金拾錢に御引換致します

發賣元　山邑酒造株式會社
醸造元　昭和酒類株式會社

病中最も怖るべき病はセキの病ひ
効力本位　パパリン錠
各藥店で發賣

歳暮　景品附特賣
二リツトル詰一本毎に
白砂糖（五百瓦入）壹袋進呈
寶味淋（四合入）小樽一丁毎に壹本進呈
御近所の販賣店にてお求め下さい

今年の財界記錄　一月―三月

昭和五年は多事な年であつた、二月の金解禁斷行によつて我國經濟は國際經濟線に浮び出た、金の偏在と物價の供給過剩は世界的な不景氣を生んで我國の圈内にも完全に巣喰つてしまつた、現内閣の緊縮政策は消費力の減退を來した、物價の落潮は滔々として落ちるところを知らず記錄的な新安値をいくつもいくつもつくつた、そして一方には未曾有の米豐作が現出し、米價は慘落した、かくて昭和五年の經濟界は今年稀に見る多事を極めてゐる、年末に押し迫つたこの際例によつてこの一年間の財界記錄を眺めることにした

一ヶ月

◇四日　京取初立會、前場引京取十八圓五十錢、東新百四圓七十錢、大新五十四圓八十錢と全く不動◇仁取初立會、前場寄り當限廿四圓十九錢中限廿四圓卅四錢、先限廿五圓八十錢

◇七日　本社主催初相場懇談會開催◇上海銀塊廿一ペンス臺を割つて未曾有の安値に陷る、同地方銀行倒産相次ぐ

◇九日　産業調査會を設置に決定◇拓務省植民地の金融機關整理の計畫をたて東拓、鮮銀、殖銀の主腦者協議

◇十一日　金解禁斷行

◇十五日　朝鮮國有財産處分方針委員會で決定

◇十五日　日棉水陸實組織中華民國政府海關輸入税を金建に改正

◇十六日　全州製糸燒く

◇十七日　南鮮地方等外米移出禁止を解除鮮米移入統制は總督府で方策確立することに米關特別委員會が承認

◇廿一日　解禁後初めてナショナルシチバンクが百五十萬圓現送

◇廿二日　議會解散

◇廿三日　京取株十六圓九十錢に陷り新記錄をつくる

◇二十四日、混合取引委員會調査

◇廿五日、大連九品取引所疑獄件暴露土地改良總會（六分配）

◇廿七日、京電總會、土地興業總會、商銀總會（六分配）、漢城銀行總會

◇廿八日獨安八圓方大幅下

◇卅一日、紡織聯合會操短可決

二ヶ月

◇一日朝窒專用鐵新興鐵道で獨立經營開業

◇三日運合朝鮮既役合同（積合同）總會

◇六日英蘭銀行利下（五分を四分半に）

◇仁取々引員組合總會

◇四日　朝鮮信興減資認可

◇八日　南朝鮮鐵道總會◇四年度鮮米買收發表千三百七十萬石◇尼ヶ崎汽船對木浦不穩問題解決

◇十日　勸銀總會

◇十二日　仁川物産、仁川商業合併

◇十三日　大正信託休業發表

◇十四日殖銀總會（九分配）

◇十五日　鮮銀總會

◇廿四日　朝鮮無煙總會

◇廿四日　渡邊定一郎氏等昭和製鋼所鮮內設置運動のため東上

三ヶ月

◇廿七日　朝鮮信託總會

◇廿四日　金融制度準備調査委員增加

◇廿八日　京取整理

◇一日　外國爲替管理令發布、支那海關の金建徵收方法を變更

◇四日朝鮮信託同業者大會、京城商議で開催、砂糖共販發表中止

◇五日　京城商議に、小賣商聯合實組合對策協議會開催

◇六日　英蘭銀行利下（四分半から四分に）

◇十日　運合決裂（通運の脫退）

◇十一日　通運正式に運合脫退、京取立會停止

◇十二日　後場三度立會停止

◇十九日　電氣事業法調査委員會開かれる、金融制度準備委員會第一回開かる

◇二十日　鮮米移出の平均移出米調節會で内地移出鮮米の月別平均移出の案を講ずべく速かに本府において適當の方法を樹立すべく内定

◇二十七日　春蠶の初商内

◇二十八日　運合發起人會、運合會社設立に決定

◇二十九日　全鮮工業協會社團法人認可

低資受入前　再割如何　まだ確定せず

甲乙兩種資金の入庫米に對する貸出はすでに鮮銀、殖銀ともに貸出を開始し仁川の米倉會社倉庫を見たの如きは既に一萬五千俵の入庫が現在のところ倉庫關係から殖銀が最も多いらしい、しかしてこの鮮銀、殖銀と同時に普通銀行も要求さへあれば、申合せ通りに貸出す方針であるが、低利資金受入れ前に普通銀行が貸出す場合、これを鮮銀、殖銀等の親銀行が再割に應ずるか否かについてはまだ確定してゐない模樣である。普通銀行側では親銀行は回收後手許資金として運轉し得るといふ有利な立場にあるから受入れ前の短い期間だけ位は犧牲を拂つてもいゝ譯であるとの意向である、一方親銀行側では自行に直接受付ける分は自行の手許資金で受入れまで相當の犧牲を拂ふが普通銀行貸出に對する再割にまでも應ずるかどうかはまだ決つてゐない、普通銀行が手許資金の範圍内で貸出すのはそれは自由だが再割を要求されたとしても果して應ぜられるかどうか、故に普通銀行に貸出の要求があつた場合は低資の受入れが濟んでゐないからとて斷るのがほんとうぢやないかといつてゐる

殖銀低資受入　本月中旬か

さきに決定した地方各種公共團體貸付低利資金五百萬圓のうち、殖銀關係の四百八十四萬二千圓は低資受入れの豫定であるが殿下資金擔保が目下手續き中で本月十五日頃受入れの豫定であるが本月十五日現在殖銀用貸出低資中、二百五十五萬圓余の低利資金はまだ銀行認可を見るに至つてゐない、即ち殖銀としては最近米の出廻りが少く貸出が例年に比して頗る閑散なので差當つては資金の必要を感じてゐないが大體今月中旬頃には受入期日の決定を見るらしい。

内外硫安の　協定俄然進展す　三井日窒品の販賣權を得　内安の統制略纏る

内外硫安の協定問題はその後與論に隠れたまゝ行惱んでゐるかの形勢であつたが、去る十一月廿六日日窒品の關西販賣權を三井物産が掌握することに諒解を得たことによつて俄然

一大進展　をなすに至つた即ち三井物産は關東における日窒品十萬トンを一年間（昭和六年一月から十二月まで）一手販賣することになつたものであるが、これは單なる内安側の協調を意味するものでなく、内外硫安の協定を目標として成立したものと見るのが至當である、即ち外安との交渉を進める上においては

その前提　として内安側の共同步調が必要であり、又三井が獨安の販賣權を握つてゐる關係上すい運命になるからである。三井の内安統制は　目下のところ、先づ東方面において實現したものであるが、三井はすでに強化の販賣權を得、更に傳ふるところによれば大日本人肥の富山工場製品（一ケ）の販賣權の　交渉を開始した

模樣で、たゞ問題となるのは日窒品の關西における販賣であるが、これは三井との間にすでに内諾を得たとの說もあり、又從來の事情から三菱がこれに當ることになるらしいとの說もあり、目下の所

判然とし　ないが、これと近くいづれかに纏ることは明かである、かくて内安としては住友の四萬トン、昭和肥料（十五萬トン）を除いた外、三井の傘下か、三井、三菱の二大資本系に統制されんとする運命にあり、こゝに必然的に内外硫安の協定を招來するものと見られる、しかして

協定時期　については年内中に成立するとの觀測が濃厚で、協定の骨子は内安の輸出を認めると同時に、外安の輸入を承認することになるらしく、たゞその數量については相當協定難を見越されてゐるのでこの點は最後の問題として協定を進める模樣である

金組中央金庫　預金貸出高　十一月末現在

十一月末日現在金組中央金庫預金貸出合計千五十五萬三千九百圓にして十一月十五日現在との比較左の如し（單位千圓）

	十一月末	十一月十五日
通知預金	一〇〇	[illegible]
定期預金	[illegible]	[illegible]
合計	[illegible]	[illegible]
見合貸	[illegible]	[illegible]
定期貸	[illegible]	[illegible]
合計	[illegible]	[illegible]

尚ほ、十一月末現在の各聯合會別預金貸出左の如し（單位千圓）

	預金	貸出
京畿	[illegible]	[illegible]
忠北	[illegible]	[illegible]
忠南	[illegible]	[illegible]
全北	[illegible]	[illegible]
全南	[illegible]	[illegible]
慶北	[illegible]	[illegible]
慶南	[illegible]	[illegible]
黃海	[illegible]	[illegible]
平南	[illegible]	[illegible]
平北	[illegible]	[illegible]
江原	[illegible]	[illegible]
咸南	[illegible]	[illegible]
咸北	[illegible]	[illegible]
合計	[illegible]	[illegible]

韓一、湖西の　合併條件内容　各株主に通知

韓一銀行では、先に總會を開き湖西銀行との合併に關する假契約その他の件につき協議決定、最近合同契約の内容を各株主に通知したが、その内容は大要左の通りである

一、韓一、湖西兩銀ともそれぞれ二百萬圓づつ持ち寄り資本金四百萬圓の朝一銀行を作ること

一、湖西銀行の本店並に支店は全部韓一銀行の本店支店たらしむること

一、湖西銀行の十二月末決算に係る積立金並に前期繰越金は湖西銀行の退職役員慰勞金、株主分配金、並に解散費用に充當すること

一、今期の利益金は各銀行別に處分すること

保管籾の　火保申込　一千餘口に上る

金融組合扱ひの普通低利資金一千萬圓中四百萬圓を米穀低利資金として融通することになり、既に各組合は貸出を開始したが各地金融組合が朝鮮火災保險に十二月一日迄に申し込んだ保管籾の保險契約成績は左の通りである

申し込み金額は一口五、六百圓見當のものが大多數を占め最高は二千圓見當で毎日の申込み件數は約七、八十件で、既に申込み總口數は一千餘口に達してゐる

しかして申込み件數別によると京畿道以南が件數の大部分を占めてゐるが、籾の評價格は大體一石

今期の京取業績　缺損を免る　問題は弔慰勞金

京城現株取引市場の下期賣買取扱高は十八萬二千百三十枚、その手數料は二萬三千九百十二圓七十錢で、これを前期に比較すれば賣買高において一萬四百七十枚、手數料一千四百二十一圓五十錢の減少で業績更に不良を示した、併し一方定期においては人件費其に諸雜費が相當節約されてゐるので、無配は當然としても缺損を出すやうなことはない模樣である、併し故天日社長の弔慰金、平岡前專務の慰勞金計二萬五千圓が未支出のまゝにあるからこれを今期に支出することになれば、それだけの缺損を見る譯である從つて弔慰金を今期に支出する可否は來るの重役會において協議する模樣である

米倉の　鎭南浦支店　十二月一日開業

朝鮮米穀倉庫會社の鎭南浦支店開業は一兩日前立川專務が同地に出張倉庫その他につき打合せた結果釜山支店と同樣十二月一日から開業に決定した、鎭南浦の倉庫は鎭南浦倉庫より二千八百坪、その他倉庫業者より五百坪の借庫であるなほ仁川支店の入庫數は一日午前中までに一萬五千個に達した

南北鮮の　プール實施　十二月一日から

十一月十五日から西鮮プールを實施した鮮航同盟會では、引續き南ンの出廻りが多い、北鮮兩プールを實施すべく協議中であつたがいよいよ十二月一日から南鮮、北鮮プールを實施することに決定した、しかしてプール加盟會員は、南鮮プールでは西鮮、朝郵、釜山、尼ヶ崎の四社で、北鮮にこれが尼ヶ崎は加盟しない、併し加盟しない尼ヶ崎は南鮮プールの協定運賃（釜山、阪神四十圓）で朝鮮産米を積取ることゝし、同プール加盟四社の協調を破らないやうに申合せが成立してゐる、一方北鮮プールの加盟會員は商船、朝郵、栃木の三社で、プールカーゴー（運賃協定貨物）は穀物、海産物の二種である、從つて北鮮プールは、南鮮、西鮮兩プールのプール・カーゴーが米穀一種に限られてゐるのに對し、穀物、海産物の二種となつてゐるので、南鮮、北鮮兩プールよりプール、カーゴーが一種多い譯である

价川鐵下期決算

价川鐵道昭和五年下期決算は此程終了したがその成績は左の通りである

營業收入七萬二千九十一圓▲支出九萬一千四百八圓▲差引欠損一萬九千三百十七圓▲政府補助金三萬四千三百十七圓配當（年三分）

商工組合幹事會

京城商工組合聯合會では一日午後六時より常任幹事會を開き

一、鐘路方面聯合賣出開催に關する件

を附議するが、會場は東亞日報樓上に開くことに決定してゐる

釜山在庫米況

【釜山電話】十一月下旬における釜山在庫米左の如し（▲印減）

		比前年同期
白米	[illegible]	▲[illegible]
玄米	[illegible]	[illegible]
外米	[illegible]	▲[illegible]
大麥	[illegible]	▲[illegible]
小麥	[illegible]	▲[illegible]
裸麥	[illegible]	[illegible]
粟	[illegible]	▲[illegible]
大豆	[illegible]	▲[illegible]
小豆	[illegible]	[illegible]
雜穀	[illegible]	▲[illegible]

鮮銀帳尻（廿九日）

發行高	[illegible]	[illegible]
正貨準備	[illegible]	[illegible]
保證準備	[illegible]	[illegible]

日銀帳尻（廿九日）

發行高	[illegible]	[illegible]
正貨準備	[illegible]	[illegible]
外國爲替	[illegible]	[illegible]
貸出高	[illegible]	[illegible]

東京コール（一日）　無條件一錢五毛　翌日拂一錢

海外經濟電報

鮮銀對外爲替建値（一日）

對英　二志〇片八分三　對米　四十九弗三分一　對支　百二十七兩

倫敦銀塊　一六片一六分五　米銀塊　三十五錢三　印度綿　一四五　スチール株　一四五弗八分三　アナゴンダ株　三六弗三分一　日米爲替　四九弗八分五　英米爲替　四弗八五仙三二分一七　紐育銀塊　三五仙八分一

穗落

新米も十二月の聲をきくと弗々出廻りが增して來る模樣だが▲最近傳へられるところによると地方のお百姓さん達、どうせ安い米なら喰つてしまへと片端しから喰つて了ふそうだ▲この分で行くと今年の食減りは大したものだらうといふ觀測が有力だ、鮮米移出調節策として最も自然的で效果がある▲米倉の仁川支店入庫米は一萬五千個からあるが、いはゆる低資の融通を目的とする擔詰籾は一口もないよし▲寄託者の金の要るのはこれからだ▲三井の大資本の下に硫安界が統制されそうな形勢▲當然すぎるほどの當然だ、三井コンツェルンの出現だなんて騒ぐにも及ぶまい▲ただ事業界が大資本の傘下に統制されて行く傾向は注意深く研究する必要がある▲これで粟の觀があつた日本の硫安界が安定されれば結構だ

株式　警戒乍らも　依然強硬　氣迷ひ深甚

前場　廿九日後場小脆りの機先、今朝は新甫の九鉤から販米が依然燃りなき商狀をしめしてゐるので當所も東新百〇四圓八十錢に寄付き、アト五圓十錢まで引締つたが高値は鮮戒されて乘出さず結局四圓十錢と弛んだ、この外京取は十二圓丁に寄付、大新も歩み五十圓五十錢から引出錢がつけられてゐた、即ち休日前の止値に比し京取同串乍ら大新東新は各十錢高であつた

後場は京取戰　前場手堅き機先、後場は東新百〇三圓五十錢の寄から歩み二十錢、大新も四十九圓三十錢から歩み九圓丁がつけられ、それぞれ軟化の傾向を示したが安値は押目待ちに依然割れ一本調子には崩れず結局前場の如く大引したなほ京取は業績の發表と共に愈々鐵嶋を開始され、先づ十二圓の寄付から一圓九十錢八十錢五十錢三十錢十圓丁九圓九十錢と白井を筆頭に叩いて出たが極派の古野はこれに負けず買進みアトは十一圓から一圓三十錢と引締つてゐた

ドタン場の　ボロ突發が　强氣の不安

愈々十二月に入つたことゝて一般に年末氣分濃厚となり相場も何だか波瀾あるが如くに思はしめて來た、今の分では政府及び日銀の援助によつて年末決濟もまず無難と見られてゐるが更に最近日銀の外貸千五百萬圓を三井が買入れることとなり內地取寄せの手數が省かる譯であり、この外日正製作所へ勸銀から二百萬圓の融資が決定するなど年末決濟に安心を與へる材料は次から次へと加はつてゐる、かくの如くなので强氣が飛來するのも無理はないが併し何處からボロが出るかと心配する向もある、即ち表面的の考察以外に不測の事態が出ないとも限らぬのでドタン場になつて思はぬボロが飛出さんとも限らぬので强氣はこの點を大いに考慮すべきであらうと觀られてゐる

京取逆日步

今朝の代引尻を見るに京取は正に百枚新甲六十枚の受申告に對し渡し一〇〇

つよきよわき

株式　相場は依然腰りしてゐるがこれとてハッキリした材料を掴んで買はれてゐるものでなくバラ玉の片寄り具合で浮動してゐるのだから余り當てにはならぬ

▲丁度目下の相場は好く見れて居古垂れ腰見れて戻しまるで餅搗相場の取越みたいな場面である▲何分昨今は鐵新信者が多くなり東新もツイ器はれてゐるがモシこの弱ひがきかなくなつたら買方は大變だ

▲師走の聲を聞いて俄かに氣ぜはしくなつて來た際だが強押せぬ穴から強押せぬボロが飛出しはせぬかこの點が一寸氣がゝりだ▲要するに氣迷ひが深いだけにまだ何れとも目鼻がつかずこの邊何か新しい材料でも出て人氣の上に新しい傾向を生まねばハッキリした相場は見られまい

期米　二月限の塞を明けて見ると各市場共大なり小なり下鞘を附けてゐる

▲それだけ今年は一般の人氣が未だ先安を見越してゐるわけであるが果してうまく問屋が卸すかどうか

▲正米が一般に出廻れてゐる事から見ると先安人氣もそれに伴ふて延長するのは當然のやうにもある

▲といふて豐作の翌年二月限が割安を叩いた過去の趨勢から見ると必ず高納會となつてゐる

▲して見るとこの先安見越しの延張は結局買方にいゝ買場を與へるやうなのかも分らない

▲何にしても要は正米の向背一つであるが先物の十四圓四十錢所に引合ふ程度まで下げて來るとせば籾の相場に換算して一斤三錢七、八厘で農家の手取りは三錢そこそことなるから買方が思ふツボに嵌るかは甚だ疑問とする所である

大正株式現物店

京城明治町

銘柄	高値	安値	配當	利廻
鮮銀新	[illegible]	[illegible]	[illegible]	[illegible]
同新	[illegible]	[illegible]	[illegible]	[illegible]
殖銀新	[illegible]	[illegible]	[illegible]	[illegible]
電興	[illegible]	[illegible]	[illegible]	[illegible]
京電新	[illegible]	[illegible]	[illegible]	[illegible]
瓦電	[illegible]	[illegible]	[illegible]	[illegible]
同新	[illegible]	[illegible]	[illegible]	[illegible]
朝郵新	[illegible]	[illegible]	[illegible]	[illegible]
同新	[illegible]	[illegible]	[illegible]	[illegible]
朝鐵新	[illegible]	[illegible]	[illegible]	[illegible]
同新	[illegible]	[illegible]	[illegible]	[illegible]
三共	[illegible]	[illegible]	[illegible]	[illegible]
四共	[illegible]	[illegible]	[illegible]	[illegible]
金剛	[illegible]	[illegible]	[illegible]	[illegible]
同新	[illegible]	[illegible]	[illegible]	[illegible]
東拓	[illegible]	[illegible]	[illegible]	[illegible]
同新	[illegible]	[illegible]	[illegible]	[illegible]

後半月鮮內主要株式高低値段利廻

株なきため遂に不足三十枚となり逆日步二日分八錢がつけられた、

京取の　入賞仲買店　松山次下四店

京取市場における今下半期の賣買取扱高は合計二十六萬四千二百六十枚でこれが手數料は二萬三千九百十二圓七十錢であるがこの期間において仲買十五店中特に取引多額なりし故を持つて入賞すべき店左の如し

一等松山圭計氏　五五、一五〇
二等田中道太郎氏　五〇、四九〇
三等德發公司　四〇、一三〇
四等立山榮吉氏　三一、五八〇
五等新田耕一氏　三一、九五〇

商內又も縮む

十月の大納は三萬三千枚の商內を示し更に百枚の大台を示した

今朝の販地の脆りを入れて東新は高値で寄付いたが依然手控へ勝ちで商內も頗る只目立つたものは京取のみで立山富古野等で一〇〇枚の手合があつた、即ち今朝の出來高は京取一〇〇大新一〇〇、東新一二四〇合計四五〇枚でうち三〇枚以上の手口左の如し

京取　買方立山一〇〇▲賣方古野一〇〇
大新　賣方立山五〇田中道四〇▲買方山口五〇田中道四〇
東新　賣方立山六〇大林五〇古野五〇松山三〇新田三〇▲買方大林六〇古野五〇田中道五〇新田三〇

期米

平凡なる　新甫發會　引際稍締る

前場　新甫二月限の發會に先立ち販地が一般の豫想通り中物七錢と二十二錢に新甫二月限七圓メ五錢と二十三錢の下鞘を發會を受けて蘇張り活氣引立たず當四圓九十五錢中物四圓四十錢新甫は四圓三十九錢と僅か一錢の下鞘

一限買込は一考

後場　前場引際引締り機先の先限十四圓二十一錢と前日より十八錢安に寄付き、アト双方の小競合に二圓三十五錢から三十錢迄を小浮動し結局閑散のこれで大引した

今朝發會した二月限が獨り當市場のみならず全國的下鞘に發會したのは産地正米の出廻り遲れに依る先安見越しの延長から來た事は勿論であるが果して人氣通り今後正米の安物が盡み定期と採算の出合ふまで暴落するか否かであつて是れを過去の例に徵すると大正十年以降二月限が下鞘に生れたのは同年が一回切り其他は多少に拘らず上鞘發會となつて居る、是れは大正九年の大凶作を受けた結果であつて其れ七・十八の事例を見ると十八圓四十錢に寄付き順次下げ二十九錢を安値に二十二圓迄沸騰し十八圓丁度と納會を告げて居る、又十二年は僅か九錢と上鞘であるが生れば二十四圓七十九錢で高四十三圓四十四圓丁度に安値二十錢となつてゐる、なほ昭和二年の大豐作であつた翌年即ち三年の二月限は三十五錢の上鞘に發會して納會は二十三圓七十三錢となりは二十六圓二十九錢まで沸騰してゐる、斯くして豐作の翌年における二月限が悉く高納會となつてゐることから見るとこの二月限に對して割安を買込むことは出來ないと同時に玆は買方の一考を要する所だといふ玄人筋が多い

正米の値頃　と今後の成行

この期近は納會までに僅か二十日間の餘裕しかないのでこれが成行に付ては贋か注目を惹いてゐるのみか要は賣方側の手當米が何程調ふかであつて販地の如きは正米の買物薄に鑑み賣方の前途を悲觀する向が多い有様なるがこれにつき或玄人筋の觀察によると正米が今後もこの邊の値頃を維持するものとせば無論投資筋が寄つてかゝつて受米するかも知れないので賣方に水といふ結果に至らぬとも限らないが、然しそれは受取つた米を右から左に捌き口を持つた當用筋のことであつて何萬石と纏つた米を受取つて思惑するには妙味がない米であるから必ずしも賣方のみ悲觀することは出來ない、其所へ十二月は獨り鮮米のみでなく關西から九州方面の米が相當販地へ押し寄せて來るから十一月の如き考へを以つて賣方を見縊つて居ると買方も大きな間違を生ずるやも知れないと云はれて居た

早目に期近高か　

今朝發會した新甫二月限は大阪は中先二十二錢の下鞘當所は一錢の下鞘で一般の豫想と大差なかつた從つて朝の閒隙を利用する取引は殆んどなく只中先の呆昏へ圓內が主で沒曾殘宅へ平凡なる掛付を呈し無味乾燥といふ狀態に過ぎないが獨り期近のみは十二限の先敗にいのと强氣は更に新規へ買增さんとする者さへあるので遂に五圓臺に吹き上げ今月は早目に期近高を出現しそうな形勢であつた

堂島前場情報（大阪電報）

一日前場における賣りは、吉村と中東筋の乘り替賣りと神戶軟派にして買方は中東筋別派中谷に西谷强氣と地場乘り替へであつた

仁川在米高

去る三十日現在の仁川在米高は内地米、千九百四十八俵、鮮米二千九百八十俵、籾叺八二百〇四百二十一、俵入四千九百七十二、大豆三百七十五叺、小麥五千四十三叺、外米一萬四千四百五十三袋と何れも貫入り弱く初まり籾の如き特に多き模樣である

京城延べ

踉りの商情

前場　今朝新甫は各地期米の新甫九調を入れたが一同十二末十四圓一中十四圓九十錢一末十四圓六十錢不味に寄付きこの間販地下放れに賣物も相當出たが安値は買拾はれ一中九十錢一末五十五錢とめアト各回ともやゝ引締り歩調を示し結局閑散の如き値を呈した即ち今朝の出來高は一萬四千六百石でこれが寄付値段並に豫定左の如し

一回十二末一五〇〇一中四、九〇……九〇一末六〇……五五
▲二回十二末九〇五一中四九四
……九六一末六一……六七▲
三回十二末五〇五……中四九七
……九七一末四六九……六六▲四
回十二末五〇〇一中四九六……
九九一末四六七……七〇▲五回
一中九〇九一末四七五……八〇
▲六回一中九〇五・〇五一末四
七九……七三▲豫定十二中一五
五〇十二末一五一〇二中一五一
〇一末一四七〇

後場　前場締りの商情を示し期先、後場も各地の一高一低に仕手は氣乘らず一回一中十四圓七十錢に二回も七十五錢から七十九錢同事を續け依然小高下を示してゐた

正米

京城　丸キ三等十六圓七十錢四等十六圓二十錢地指定米十四圓三十錢下十三圓一等籾白十三圓鮮白米十六圓籾上四錢四厘中四錢二厘下四錢

群山廻米報（一日）

和	玄米	一四、二五四叺
同	籾	三九〇俵
南	玄米	ナシ
同	籾	ナシ
牛	玄米	四〇叺
同	籾	ナシ
合計	玄米	一四、二九四叺
	籾	三九〇俵

大豆

船山十四圓十錢長淵十四圓六十錢連山十四圓十錢龍岡十四圓五十錢

仁川

數半丸チ角チ正租三等十六圓五十錢四等十六圓不統三等十五圓九十錢四等十五圓四十錢地指米十三圓十錢一等白米九圓印十七圓十錢籾白組合一等白十七圓五十錢籾良組四錢四厘在來籾四錢三厘を唱へ天候不良のため下げ一點の商狀であつた

大豆

船山九圓七十錢長淵九圓七十錢竝湖川九圓八十錢新幕海州九圓七十錢海州九圓天安九圓五十錢と保合つてゐた

釜山

天候の豫定に穀物は少ないか新穀增加の模樣にて今朝各地期延の豫想以上の下鞘に人氣惡く引緩み受託筋の賣氣に氣配減切り下試ひ慶北穀良十六圓五十錢神力十六圓丁度慶南穀良十六圓十錢神力十五圓十錢見當と五十錢方安く休日越に當米筋當用筋の買進みに八千四百叺の取引があつた

大邱

愈々出廻り期に入り各地、期延べ新甫も豫想以上の下鞘に新米氣分となり人氣弱軟乍ら月初め内地引合ひ思ひに殘分引締め氣配も二十錢安見當の穀良十六圓丁度神力十五圓五十錢見當を唱へた

群山

二日間の入津米二萬餘叺あり休日越の市場は可成り賣物もあつたが賣物多く手持筋は出盛控への賣氣に氣配四十錢方叩かれ丸三等十七圓八十錢四等十七圓

木浦

本朝は産地よりの出廻り僅か三釘に過ぎず賣物無くして全部移出筋の買付物にて市中には双方共見送りのため手合せ纏まらず相場も保合ひ角セ三等十七圓九十錢四等十七圓四十錢唱へであつた

大阪市中在米高

十日現在は九十二萬九千二百三十俵と前日の在米高に比較して二萬九千五百三十七俵の増加である

仁川期米本立表

市況（一日）

◇大阪棉花　前場寄付・止め　後場寄付・止め　當限　先限

◇大阪棉絲　前場寄付・同引　後場寄付・同引　十二月限　一月限　二月限　三月限　四月限　五月限　六月限

大阪市中外棉明　ストリクトリー　ミドリング月積　ブローチ　ペンーゴル

◇横濱生絲　前場　後場　當限　先限　寄付・止め

◇現物砂糖等　大阪砂糖前後場　先限　當限　前後　寄付・大引

大阪砂糖現物　日糖（SＴ）現物　新賣中値　二十圓二十錢

川合又五郎　鳥江鐵也作　佐藤松華畫　（82）

再會（十）

『いや拙者は今夜のうちにこのおふのなら泊つてやらう』梅も引取つて歸りたい。早く主を呼べッ』

『さうでもございませうが、こんなに夜が更けましては……』

『いや、いくら晩くとも構はぬではないか、若し其方で否應いふのなら、今度は表からこの女を作れて行く迄ぢや』

『そ、そんな酷なことをされては外の遊女のしめしがつきませんから、どうかなるだけ穏便にお願ひ申します』

『そんなら主を呼んでくれ』

『それがその……もうやすんでをりますので……』

番頭は苦しさうにいつてゐたな。四郎兵衞が横合から、

『若旦那のおつしやるのも最もだまた番頭さんだつてわからねぇ話ぢやない、こりや一番こつちの方で折れてやつて何なら今夜はおとなしく泊つてやつちや如何ですね』

と中を取つていふ。しかし又五郎はそれでも不安と見えて、

『殿んで逃がうが起きてゐやうがそれはそつちの勝手だ、連れて行くといふことも此方の勝手だ、話をつけるから戻れといつて、明朝迄泊めおいてその間にお梅をどこかへ隠すといふ悪計に遊びなからう。いや悪漢の住む遊女屋に入の情があつてたまるものか』

『これは恐れ入つた御挨拶でございますね、そんな卑怯な眞似をするんぢやございませんから安心しておやすみなさいませ、親分さんお前さんからも……』

と番頭は頭を疊に摺りつけんばかりにして四郎兵衞に頼んだ。頼まれて見ればグッと大きく呑み込みたい性分。

『よろしい、若旦那俺が引受けますから、今夜はまあ泊つてやつて下さいな』

それはさつきの番頭であつた。彼の話に寄ると、春日屋の主が今丁度目をさまして又五郎に逢はうといふので、出來るものなら、今夜の中に解決しやうといふのである。

そこで又五郎は諾とばかりに刀を握つて番頭と共に廊下へ降りて行つた。番頭は奥まつた部屋へ連れて行つて一疊敷位の板の間を指差した。その部屋には廊下の暗い灯が流れ込んでゐるばかりで、ハッキリとは判らなかつた。そしてどうしてもこの板の間を通らねば部屋の中へは入れない。

『オヤ、行燈も來てゐない、何をしてゐるのだらうなア、おい誰か居ないか、灯を持つて來いよ』

と番頭は振り返つた。その途端思はず又五郎は板の間に足を掛けた、と寸秒の間もなく板の間は折落した。

『しまつた』

と思つたが、もうその時には又五郎は地下の石室に投出されてゐた。板の間は、又五郎を突ひ込むと同時に元の如くに閉ぢて

京染なれば京屋

京染ぼれぬ、彼は暗い京染へ落した。つくり返つて

ケーキパン　明治町　木村

洋ナマ式美味、舶来のよい一箇で包まれて直ぐに送つてゐると

一刻も經つたと思ふ頃、二人の小部屋の外から小聲で喚く者があつた。

『若旦那、若旦那樣』

又五郎はうつらうつらしてゐたが、フト目をさまして何氣なく立上つた。

『あのう島原樣まれて逢ひたいんですがね』

京城日報

朝刊

本紙朝夕共十二頁

京城府太平通一丁目 京城日報社

書道日記

宮内省御歌所寄人 阪正臣先生書

四六倍版三百頁和紙和本仕立 定價貳圓 送料十八錢

毎日一枚宛手習し手本の清書欄あり手本の揮毫は元旦より大晦日に至る迄季節に應じて選べる和歌三百六十五首の日の役に立ち且つ書道史の研究を兼ねたる天下無比のものである

日本名筆全集

第一回 倭漢朗詠集 配本開始

豫約募集 十二月十日締切 見本進呈

◎昭和五年十一月廿日より毎月發行全十二冊完了 ◎内容は菊判二倍（縦一尺横七寸）特選日本用紙、印刷は全部最高のコロタイプ版にて一巻に約六十四枚宛解説を添へて研究者に便す ◎装幀は一冊一冊和本仕立美本

會費 ◎申込金二圓、最後の會費に當つ ◎毎月拂二圓 送料一冊十二錢 ◎一時拂廿三圓 全送料一圓四錢

實物出來非常の大好評 申込殺到殘本僅少 即時書店又は當方へ申込下さい

〆切迫る

東京麹町區飯田町六 振替東京二四三二七 雄山閣 各書店 申込所

シボレー作製以來の最低値段！ 早速販賣店に御用命を願ひます

シボレー號はゼネラル・モータース金融會社による金融の便あり

全國に亘るシボレー販賣店は、各々近代的なサービス・ステーションと、充分なる純正部分品とを持て居りますから、シボレーの修理其他については是非販賣店へのみ御用命を願ひます。

日本ゼネラル・モータース株式會社

日本ゼネラル・モータース株式會社 シボレー、ポンテアク及オークランド特約販賣店

京城モータース株式會社 京城府長谷川町一一二

土木建築材料

鐵鋼・鋼管・銅鉛 パイプ・鐵板・工業用附屬品

釜山府幸町二丁目 角野商店

電話長一三三番 振替口座釜山二三三番

完全 養鶏飼料

定價表・說明書進呈 其他一般家畜飼料

東洋畜産興業株式會社 京城府[illegible]通二丁目

ロシヤ飴

安東縣市場通 大山堂

表装

掛物 屏風 額面 其他

電話本局二三九七番 京城櫻井町二丁目 合名會社 水原彩光堂

信仰と修養

一、キリスト教の諸書類を準備して御貸與いたします

一、本會へ御入會の方に毎週「新生」を御送りいたします

本文庫の書籍目録はお申越し次第お送りいたします

（ケール氏邸） 京城新生會

商工業者必携

昭和六年 工業日記

讀者優待 大福引

工業日記贈呈の外二重奉仕として金時計置時計外拾數萬點一本も空籤なき大福引券贈呈

贈呈方法 はがきにて日刊工業新聞三ヶ月間購讀申込の事 愛讀決定後全部贈呈

日刊工業新聞 本紙新旧讀者へ無料進呈

附録 工業資典・取引便覧・工業型録

大阪市北區堂島 日刊工業新聞社

シャリング工場 解體船古鐵 新鐵板 寸法 ウエス 麻袋 肥料袋 各種 原料

安價なる包装を御利用下さい

當所岩治商店 元山府壽町一八

白井喬二作

源平盛衰記

小說嫌ひの人でも夢中になつて讀む

革命的歴史小說

貴族から奴隷まで、史上未曾有の劇的クライマックスに登場する人間群の赤裸々に躍る全貌！これは實に日本の革命社會を裏面的内面的に暴露する大反射鏡！民衆の未來に燦然たる光明を放射する革命的歴史文學の摩天樓！わが新興文化の先頭を切つて天地にどよみわたる最初の波濤だ！遂に日本から出たぞ!!世界に輝く不滅の圓光を戴いた民族的傑作が!!

小說は冬の夜の空を埋める星の數ほど、昔もあつた。今もある。これからも亦。けれども見よ！日本の社會革命の飛躍的瞬間を捉へ、國家、國體、政治、經濟、宗教、戰爭、勞働、藝術、武術、戀愛等、人間活動の全局面を背景として、無數の人物の生活實相を如實に活躍せしめ、就中、曾て新興階級の指導者たりし青年武士の潑剌颯爽たる意氣と風姿と燃ゆるが如き戀愛を始め、帝位奧奪の陰謀、歡樂を追ふ宮廷人の血の如き生活、政權をめぐる貴族、武門、僧侶の三角鬪爭、盗賊の横行、地方の叛亂、革命、海戰、市街戰等々上下顛倒の狂瀾怒濤を活寫して、現代人の心臓を掻き毟り、熱血を沸騰させ、髀肉を躍動させ、亦靜かに考へさせ、希望と勇氣を抱かせる斯くの如き傑作が又とあらうか！然も想へ！人類發生以來五十万年、七八百年はホンの昨日だ。そこにわが祖國の人々が體驗したものは、實に現代人より數倍恐るべきこの尖端的生活であり、赤と白との旗の下に相格鬪する源平の二大勢力は、姿を變へて今日の社會に生てゐる！これは斷じて昔話でない、昨日から今日へ今日から明日へと續く現實の世相だ！

大衆文藝の水準を高め興味と知識を汎濫させ諧謔諷刺を横溢させた

頭の晴れる小說

眼の覺める小說

心の肥える小說

舶來文學顏色なし!!!

本書讀者の利益

▼來年の春迄娯樂費がいらない三冊一氣に讀むが、幾度繰返し讀んでも飽きない。

▼都會の騷音と田園の寂寥は忽ち讀者の眼前から飛び去り凡ゆる煩悶苦惱が消え去る。

▼確固たる社會と自己との見透しが出來、社會的不安の影に脅やかされなくなる。

▼娯樂的興味一本槍の小說とちがつて、社會學、政治學、考古學等の廣汎な知識が得られる。

▼芝居や講談より一層情味の深い事實によつて、新しい歴史の批判力が生れる。

▼來るべき時代に處する心の用意と、安んじて社會的任務を盡す覺悟が持てる。

▼以上は「時事新報」數十万の讀者によつて試驗濟である。何人にも決して失望を與へることのない小說！

國産の立派な特作品

遞信大臣 小泉又次郎

國産品奬勵の折柄、時代の精神的文化の産物たる文藝作品の方面でも、外國作品を驅逐する底の力強い民族的傑作の出現は、吾人の大いに期望するところであつて、「源平盛衰記」の如き規模、質量共に雄大な、日本人の傳統的氣魄にみちたる大小說の出現を見たことはまつたく嬉しい。わが民衆は必ずやこれを歡迎熱讀して、現代社會の桎梏に流れんとする宿弊を一掃することを期待してゐる。

社會歴史小說の最大傑作

時事新報編輯長 伊藤正德

「受ける」とか「受けない」とか云ふやうな言葉で、白井君の作物を評するのは、同君の不本意に思ふ所であらう。しかし、新聞が小說を賞ふ標準は辭する所此所を出でない。

而して此點にかけても、白井君は一流中の一流たることは既定の事實だが、も一つ君の偉い點は、超長篇とも云ふ可き千回前後の大作を卒して、その長年月の間、少しも讀者に倦怠の徴候を起させないことである。更に一つ、君に敬服する點は「上品で面白い」構成と描寫とである。この點は斷じて他の追隨を許さぬ。目下時事新報に「祖國へ」を連載中だが、私は其一千餘回が終了した後でも、白井君から前二作の話があつたら直ぐに迎じ度い氣持である。

「源平盛衰記」も千回近く時事新報の讀者を架々と牽引した作であつた。いま之が單行本となるに就て一言し度いのは、同君が曾て此稿の單行本發行を拒んだ事である。その時の理由に、此稿を更に檢討してでには、刊行を好まぬと云ふのであつた。時務の中に何たる快い自重であつたらう。

私は白井君の超長篇が讀者に受ける理由の決して偶然でないことを高調したい。「源平盛衰記」は恐らく作者の全作品中、その興味の點から言つても、藝術的價値乃至社會的意義から論じても最大傑作の一ではあるまいか。讀者はこの小說によつて歴史の全貌新しい眼方を敎へられ、現在は過去の集積であり、過去の理解は現在の理解であることを具體的に知るであらう。

推薦 服部有恒 尾竹國觀 小村雪岱 和田三造 装幀

清新な物と品を親しみある全部本書店にあり

上中下三巻 同時發賣！

四六版各六百餘頁特製函入 定價各冊金一圓五十錢（送料十二錢）

東京・日本橋・本銀町 振替東京二八〇番 電話日本橋一六二六・一六二七 大阪・西區・阿波堀 振替大阪四三番

賣文館

商業登記公告

株式會社朝鮮殖産銀行、朝鮮殖産銀行（社債）…… 右昭和五年十一月二十日登記 全州地方法院 安州支廳

商業登記公告

…… 昭和五年拾壹月貳拾九日登記 全州地方法院 裡里出張所

商業登記公告

一、株式會社朝鮮殖産銀行 …… 全州地方法院

商業登記公告

株式會社朝鮮殖産銀行（社債）…… 右昭和五年拾壹月貳拾九日登記 京城地方法院 水原支廳

法人登記公告

平澤金融組合 …… 右昭和五年拾壹月貳拾五日登記 京城地方法院 平澤出張所

商業登記公告

株式會社朝鮮殖産銀行（變更）…… 右昭和五年拾壹月貳拾八日登記 平壤地方法院 安州支廳

商業登記公告

朝鮮殖産株式會社（變更）…… 右昭和五年拾壹月貳拾八日登記 全州地方法院 群山支廳

殖産積金 貯蓄預金 殖産貸付 及諸貸付

朝鮮貯蓄銀行

頭痛にノーシン

茶代ぬき 温陽温泉 旅館 玉の井

宿料 ¥5.00 〃4.00 〃3.00 〃2.50

五九議會

問題は貴族院—

正々堂々政策本位

多數を擁し與黨雅量振る

只衆院よりも貴院を警戒

【東京電話】第五十九議會は民政黨として絕對多數を擁するとはいへ濱口總理遭難の後を受け相當難關多難を豫想されてゐるので與黨幹部は早くも着々意見の交換を試みてゐるが、これがためには直接折衝の衝に當る院內役員の人選の如きも人材本位で闘士を選つてこれに當らしめ、細心の注意を拂つて臨む

政策本位 を以て正々堂々と爭ふ方針である。これに對し野黨側においては財界問題、減稅計畫問題、補充計畫問題、失業問題、教育法實施問題、失業公債發行問題、米價問題等を中心として論難攻擊を加ふべきことが豫期されるを以て、これ等の政策問題に就ては出來るだけ積極を示して所說を盡さしむる方針のやうである。然し反對黨側が徒らに議事を遲延せしめんがため故意に議場を紛糾に陷いれんとするが如き言動を試み

濱口總理 が病後の身體であることを狙つて無理難題をふつかけるなど總理の健康を弱はんとするが如き策に出づるが如きことあらんか、與黨としては全力を擧げてこれに對抗し、斷乎として多數黨の權威を發揮する決心である。その結果、下院では相當波瀾はあつても多數決を以て豫算案をはじめ政府提出重要法案の通過を確信してゐるが、貴族院にこれが廻付されてからは反對黨の一部の人は貴族院の反政府系と

策應して 相當の活動をなすに至るべく、ひいて豫算案および選擧法改正案、小作法案、減稅案、補充計畫案等に關して相當影響をおよぼすこと〻なるかも知れぬし、これ等に對する上院の形勢に就ては今日より警戒し、有利に導くことが必要であるとなし衆議院より貴族院における策動を警戒し萬遺算なきを期してゐる

大宮御所に 行幸 仰出さる

【東京電話】天皇陛下には三日午後一時四十五分宮城御出門、大宮御所に行幸 皇太后陛下に御對面、陸海軍特別大演習並に各地行幸の御模樣その他について種々御物語り遊ばされ、午後三時三十分御還幸相成る旨仰出された

濱口首相退院か

本月中旬頃には

休會明議會には出席すると

【東京電話】濱口首相の經過は其後ますく良好で首相は醫師に對し『休會明けの議會には是非出席したい』といはれたので、醫師も豫定より五日間位早く、十二月中旬頃に退院出來る模樣である尚三十日は田中文相、仙石滿鐵總裁、若槻夫人等の見舞があつた

不信任案は出やう

政策は悉く失敗だ

不景氣には驚いた

遊說より歸京した犬養政友總裁談

【東京電話】九州遊說中であつた犬養政友會總裁、三十餘名の一行は一日午前九時東京驛着歸京したが、犬養總裁は月余にわたる地方遊說にも些の疲れを見せず、元氣のよい調子で左の如き車中談を試みた

これで吾黨も全國八個所の大會を終つて地方遊說も打上げた譯だ。地方を巡歷して見ると實に

◇…**不景氣の深刻** なのには驚かざるを得ない。恐らく現閣僚でこの地方の窮狀の實情を本當に知つてゐるものは一人もあるまい。井上藏相は多少知つてゐるだらうが、不景氣はもう底をついたといつて知らぬ顏をしてゐる、實に困つたものだこれから愈よ議會對策に移る譯だが、吾黨は既に現內閣の倒壞を期し地方大會でもこれを強調してゐるのだから、何れ議會に臨んだら內閣不信任案の提出を見る事であらう。倒閣といつても、これまでの諸案や官僚內閣に對する倒閣運動の意味とは大いに違ひ、現內閣はすべての

◇…**政策悉く失敗** に歸したことは既に國民全體の認むるところである。我黨の不信任案に對し與黨は二百七十名の絕對多數を擁して一蹴するであらうが然しそんなことをしても嚴然たる事實がこれを許すものでない。現內閣は非募債主義を標榜してゐたが、今日は既にこの方針は破られてゐる。減債基金の繰入れは現內閣第一の主張であつたが、それも止めて仕舞つた。一體非募債主義といつてもその內實は資本家を擁護する金融資本政治であつて、こんな調子では何うしても政治の恩惠が中產階級以下に及ばない。これからの政治は何うしても中流以下下層階級にもその恩惠を蒙らしむるやう考慮する必要がある

◇…**軍備の經濟化** といふことは吾輩これを主張してもう三十年になるが、これも軍部當局とよく膝付き合せて相談すれば何んでもない。敵對行動を取れば必ず失敗に終る。現に濱口首相が失敗したのもそれだ。由來軍備縮小を主張するものに二派ある、尾崎君等は國防無用の見地から軍縮を唱へてゐる、これに對し一朝事ある場合の途は立てて置いて平時は出來るだけその範圍に於て節約するといふ二派があるが、これも軍部と對抗的にやる必要はない、初めからよく相談して行けば出來ないことはない。今度の議會に濱口總理は出席不能とのことであるが、法律的に見れば

◇…**總理が病氣で** 出席不能であるから代理總理を置くことは何等差支へはないが、然し參議院の見込みのないといふことが判つて居りながら、議會を代理總理でお茶を濁さうといふことに對しては政治上の責任は免れない。だから色々後任總裁の運動が起る譯だらうが、幣原君か宇垣君か江木君か一體どつちが勢力が強いのかね、民政黨もこれから愈よ多事だね

十日前後 陸相復職

初めて湯を浴ぶ

【東京電話】宇垣陸相は倘日も全快したので湯河原に靜養、五、六日頃歸京の豫定であつたが、豆相震災のため取止め國府津に靜養して居るが、一日發病以來はじめて頭上から湯を浴びてその結果によつて二兩日後湯河原に靜養に行くやも知れぬが、歸京期は少し延延して十日前後になり、いよく陸相に復活することとなつた

高松宮兩殿下

ミラノに御到着

【チューリン廿九日發電】高松宮同妃兩殿下にはイタリー皇太子ウムベルト殿下御夫妻との御對面を終らせられ、二十九日午後六時十分當地御出發同八時十五分ミラノに御到着遊ばされた

地方制度の改正

大肥りの府會議員

選擧は大體來年五月

さて府會の新陣容は

今回公布された地方制度改正の結果從來の府協議會、學校費、學校組合の三團體は新に府會に統一せられ、三團體の議員に代つて單一に府會議員が選擧される譯であるこの選擧は明年五月二十日前後執行と豫定されてゐるが、そこに如何なる變化が起るであらうか？先づ現在の十四府の協議會員の定數及その內鮮人別を擧げると左の通りである

府數	定員	內地人	朝鮮人
京城	三〇	一八	一二
仁川	二〇	一一	九
群山	一四	一一	三
木浦	一四	九	五
大邱	二〇	一一	九
釜山	三〇	二八	二
馬山	一四	八	六
平壤	三〇	一三	一七
鎭南浦	一六	九	七
新義州	一六	一一	五
元山	一六	一一	五
清津	一四	一一	三
咸興	一六	七	九
開城	一六	四	一二
計	二六六	一六三	一〇三

◇…**定數** は人口により今回の改正によれば議員の定數は人口によつて定められ、人口三萬未滿の府は二十四人、三萬以上五萬未滿の府は二十七人、五萬以上十萬未滿の府は三十人、なほ十萬以上の府は三十人、なほ十萬以上の府はその上人口五萬を加へる每に議員三人を增加する事になつてゐる。なほ目立つ事は內鮮人議員の數は何れも議員定數の四分の一を下ることを得ない事に規定された事で、總督府原案はこれを三分の一とあつたが、種々議論があり、結局四分の一とされた。これは內鮮人議員のいづれが多數であらうとも、その割合は三對一以上にはなし得ないのであつて、現在の例で見ると釜山の如きは三十人の定數に對して內地人二十八人、朝鮮人二人で今後はかゝる場合は投票數によつて朝鮮人議員が八人までは選ばれ、投票數が上り多くとも內地人側から落選者が出るわけである。なほ開城は定數十六人に對して內地人四人、朝鮮人十二人で三對一の割合で丁度規定通りである

新議員數假定

明年行はるべき選擧は去る十月一日を以て施行された國勢調査の結果による人口數を基礎とするらしいが、いま昭和四年末現在の人口により外國人を除いて前記の比例により各府の議員數を豫想して見ると次の通りであつて、現在の府協議會員數二百六十六人より府會議員は一躍四百人に增加する事となる。その代り學校費、學校組合の議員は府會議員に含まれるから公職者數は却つて減少であらう

府	人口概數(千人)	議員定數
京城	三三、〇	四五
仁川	六、九	三〇
群山	二、五	二四
木浦	二、九	二四
大邱	九、四	三〇
釜山	一一、九	三三
馬山	二四	二四
平壤	一五四	三六
鎭南浦	三四	二七
新義州	三三	二七
元山	四二	二七
清津	二五	二四
咸興	三三	二七
開城	四六	二七
計		四〇五

昭和製鋼所は必ず實現する

設置場所は未定だが

既に機械は購入

【大阪電話】大阪市役所大連駐在所發大阪市產業部宛て電報に依ると、昭和製鋼所の建設地は未だ決定せぬが、大連地方では財界不況のため鋼價暴落し採算不能で、製鋼所の親會社たる滿鐵が二千五百萬圓といふ大減收を來し投資不能を理由として昭和製鋼所建設中止說を傳へるものもあるが滿鐵側ではこれに對し製鋼所設置が中止されるとすれば朝鮮その他これが設置を豫想したゝめに各種の準備に多くの損害を與へると、旣に一億圓の會社がすでに設立され約八百萬圓の製鋼機械が大連に到着してゐる事實を擧げ、設置場所は未定であるが必ず實現されると極く中止說を否定してゐる

開城學校費 評議員選擧

【開城電話】開城府學校費評議員選擧は一日午前九時から午後四時まで府廳において行はれたが、總投票數百七十四票で當選者十二名の如し

五〇票 金元培 三六票 金敎黃 二七票 金正浩 一〇票 朴鳳儀 六票 黃中顧 六票 林顯璟 五票 孔聖學 五票 孔聖初 四票 馬玄圭 四票 韓誥錫 四票 李顯興 三票 曹祖煥 次點者 四票 崔根洙、金議[illegible]

李堈公妃殿下

溫陽から御歸城

先般來溫陽溫泉に御靜養中の李堈公妃殿下には一日午後七時着特急で御歸城遊ばされた

歐米漫遊中の副島伯

から松岡本社長に近信

目下歐米視察の途上にある貴族院議員副島道正伯より十四日附マルセイユ發松岡本社長宛に次の如き便りがあつた

拜啓益御多祥奉賀候、陳者米國にては大統領、國務卿はじめその他有力者と會見、去月七日は風雨を冒して七時間半飛行ののち伯林に安着、二週間程に亘り獨逸の動きを研究致し候が、都合有之一先づ歸國致すことに相成り年內には歸着可致候、來春はヒリッピン、滿蒙および鮮滿等視察可致候、(寫眞は同上端書の一部)

海軍異動と皇族方御異動

【東京電話】今回の海軍異動中皇族方の御異動は左の如くである

海軍中尉 高松宮宣仁親王 任海軍大尉
海軍少佐 伏見宮博義王 補驅逐艦長
海軍少佐 山階宮武彥王 休職被仰付
海軍大尉 久邇宮朝融王 海軍大學校甲種學生被仰付
(武彥王殿下には御健康勝れさせ給はざる爲めである)

兩司令長官

親補式行はせらる

【東京電話】一日午前十時宮中鳳凰の間にて天皇陛下出御の上、幣原臨時總理侍立左の如く親補式を行はせられた

海軍中將 從四位勳二等功五級 山梨勝之進 補佐世保鎭守府司令長官
海軍中將 從四位勳二等功五級 中村良三 補第二艦隊司令長官

海軍異動

(昨夕刊の續き)

【東京電話】既報一日附を以つて卅日發表された海軍定期大異動追加の分左の如し(四日附夕刊參照)

海軍中將 米村末喜 補軍令部出仕
同 百武源吾 補軍令部出仕
海軍少將 臼井國 補廣島海軍工廠長
同 松山茂 補第五戰隊司令官
同 湯地秀生 補馬公要港部司令官
同 重岡信治郎 補海軍潜水學校長
同 枝原百合一 補海軍航空本部出仕
同 松下元 補第二戰隊司令官
同 植村茂夫 補水路部長
同 迎九郎 補艦政本部出仕
同 藤吉毅 補第一潛水戰隊司令官
同 尾本知 補軍令部出仕
同 小栗信一 補海軍技手養成所長
同 市村久雄 補海軍水雷學校長兼海軍通信學校長
同 竹內泰民 補軍令部出仕
同 役園章 補第二水雷戰隊司令官
同 廣田穰 補軍令部出仕
同 上田宗重 補海軍技術研究所化學研究部長兼海軍技術會議議員
同 赤堀研吾 補軍令部出仕
同 本田敬太郎 補佐世保海軍々需部長
同 木田新平 補佐世保鎭守府付
同 三戶基介
同 片山登
同 吉武純藏 補軍令部出仕(各通)
同 野邊田重興 補第二潛水戰隊司令官
同 池中健一 補軍令部出仕
同 河村儀一郎 補佐世保鎭守府參謀長
同 瀨崎仁平 補軍令部出仕
海軍機關少將 在塚喜友 補橫須賀鎭守府艦船部長
同 金谷三松 補吳鎭守府艦船部長
海軍々醫少將 氏家幸次郎 補軍令部出仕
海軍々醫少將 福島久之 補吳病院長兼吳鎭守府軍醫長
同 木村律郎 補吳鎭守府付
海軍造船中將 平賀讓
同 永村清 補海軍艦政本部出仕(各通)
海軍造船少將 玉澤煥 補海軍艦政本部第三部長
同 久保綱彥 補吳海軍工廠造船部長
同 中川駿 補佐世保海軍造船部長
海軍造機中將 伊藤孝次 補海軍技術研究所長
同 石川登喜次
海軍造兵少將 堀將之
同 中谷連次郎 補海軍艦政本部出仕(各通)

案外平凡な今回の異動

明年末勇退か

加藤、財部兩大將は

【東京電話】海軍の定期進級および異動は各方面から注目されてゐたが、公表されたところを見るに案外平凡でロンドン條約の責任者財部、加藤兩大將の進退は明年末になるらしい、桑野組は山梨中將の佐世保鎭守府司令長官中村良三中將の第二艦隊司令長官末次信正中將の鎭海要港部司令官加藤隆義少將の第一艦隊參謀長等で、要港警備の後任に堀悌吉少將が當るのは最も適任であると海軍部內の噂、要するに今回の異動は脫線した人事行政を若干本道に戻したにすぎぬ

昨夜入城した森第十九師團長(京城驛にて)

大いに軍馬の自給自足を圖る

北鮮はその好適地

森十九師團長語りつゝ入城

新任第十九師團長森連中將は夫人および三令孃同伴、一日午後七時着列車で入城、外山憲兵隊司令官、中村軍參謀長、仙波旅團長、中山軍高級參謀、森師團參謀長等軍部側その他多數の出迎へを受けて倶前屋へ投宿したが、途中まで出迎へた記者に、長將軍の第二批と陸軍部內で評判の美鬚を貯へた將軍は溫容に微笑を湛へながら快く左の如く語つた

朝鮮は大正七年の陸軍大學職員旅行と本年の騎兵部隊機關とで來たことがあるが、微身師團の大任を果す覺悟である。自分は騎兵科出身で、朝鮮に赴任して來たからには

『**朝鮮の軍馬**』自給自足に一つ力を注いで見ようと思つてゐる。內地では以前は東北地方が馬の產地として知られてゐたが、同地方が開けて行くにつれて牧場も漸減し今では東北に比して未開の地の多い北海道が馬の產地として擡頭するに至つたその樣に朝鮮殊に北鮮地方には未墾の地が多いだけ牧馬に有利な條件を備へてゐる。この北鮮で產馬を獎勵し、自給自足を圖ることは產業國防上必要であるばかりでなく

『**國防上から**』見ても最も緊要なことである。南軍司令官閣下が朝鮮における軍馬自給自足の必要を痛感され、增產改良に努力されてゐることは以前から承つてゐるが、自分も閣下の驥尾に附して獎勵に力を入れる考へである。そこで東京を出發する前に、松田拓相、小坂、小村兩次官、疏田畜產局長等にもお會ひして朝鮮產馬に關する意見を交換したが、拓務省の方も余の意見に同意を表せられ、また齋藤總督閣下を始め總督府

『**當局の方が**』同じ意見であると聞いて欣快に堪へぬ次第である。任地の羅南は可成り寒い所であると聞いたが、余の盛岡における旅團長時代に、家族も寒い所に住み馴れるやうになつてから家族をみな引きつれてやつて來た。たゞ長男だけは學校の關係で東京へ殘して來た

株主に對する補償金問題協議

朝煙元賣捌會社の株主懇談會第二日

官營問題を前にして全鮮的注視を集めてゐる朝鮮煙草元賣捌會社株主懇談會第二日は前日に引續いて三十日午後二時十分京城ホテルで開催、監督官として高橋專賣局事務課長、三井副事務官臨席、會社よりは井上社長、松井、村上、河野各重役株主は全鮮各地より五十名參集し、井上社長議長となりて直ちに懇談に入り中野次郎氏(釜山)

煙草販賣を官營となすことは國策だといふのであるが、三年前の國策と三年後の國策が變ることは奇怪である。私は在鮮廿有餘年、全財產を煙草事業に投じて元賣捌となり、今株主となつてゐるが、この國策が變ることの多いのは驚くことである、今回の官營決定により、當局は從業員に對しては滿鐵移管當時の例にならふと聲明してゐるが株主に對しては何等具體的な示しがない。株主に對する補償が果してどの程度となるかは私等全財產をこれに投じてゐるものには大なる關心がある。私鐵買收法によれば、六分にすれば廿四圓八十錢となる六分還元となつてゐる。この程度は株主として主張したい。株主から委員の選出をみてゐるが、委員としては、この程度に進みたい。當社は一割の配當をしてゐる、しかし一割五分の金を借りてみて一割の配當を貰つてゐるものもある、私は一生の事業として煙草業に從事し、借金なくてゐるが、此の株を死守してみたのである。今官營決定を前に多大の感慨なきを得ない

河野竹之助氏(仁川) 當社は二百萬圓の拂込會社であるが七百萬圓の公債を所持してゐる

北川三策氏(城津) この聲明に私は信賴する會社の公債は認めるとあるので株主として、これだけのものといふ斷を、はつきりきめておきたい

岩谷二郎氏(京城) 官營は政府が決定した事であるから、當社株主としては、これに反對はできぬが、株主の意向をとり纏めて當局に提示するのを至當とする

奈良作氏(全州) 一株廿圓以上を主張したい

かくて論議百出し、株主として當局に株主の意のあるところを提示する事となり、これは十名の株主會委員に一任する事となつて午後四時散會し、つゞいて朝煙會社で委員會を開いた

專賣局長に陳情

朝煙株主委員から

煙草配給官營に關する朝鮮煙草元賣捌會社株主委員會は一日午前十時から同社において開催、協議の結果具體的陳情は要求額を調査決定の上陳情すること〻し、取敢ず三十日の株主會懇談の決議に基づき株主の立場においてその補償額を無理のない程度において會社の事情の上から充分考慮せられ度き旨專賣局長に陳情することに決し、同日午後五時三十分委員一同專賣局長を訪問右の旨陳情するところあつた

霧社事件

調査を急ぐ

調査三根本事項

【東京電話】霧社事件については人見總督府總務長官が三十日上京したのでいよ〳〵拓務省において事件の原因、責任者の處罰範圍、理蕃政策改善の三項目につき調査研究する事となつたが、政府はこの事件が當然議會の問題となることを豫想し急速にその態度を決定し、殊に責任者の處罰範圍を慎重に取扱ひ貴衆兩院の攻擊を緩和せんとしてゐる。即ち貴族院方面における本件批判の大要は

今回の事件は臺灣統治上甚だ看過し得ざるもので、統治責任者の心すべき所である。また責任者として斯かる事件の勃發を豫知し得なかつたのはその責任は免れ難く、政府はこれ等責任者の處罰を行ふと共に、從來の理蕃政策に改善すべき餘地あれば速かに之を改善すべきであるといふにあり、松田拓相も人見長官の攜行し來つたといはれる石井警務局長、水越知事の辭表はこれを認めると共に、警察部以下の責任者に對しても懲戒委員會にかけて議會前にそれぞれ發表する方針である

長原壽伯逝く

氏は先年鮮展審査委員たりし事もあり

【東京電話】東京美術學校教授元帝展審査員洋畫家長原孝太郎(号止水)氏は一日午前八時半逝去した。氏は先年鮮展審査委員として來鮮したこともある

支那側の鐵道熱

味を占めて益昂まる

又北滿に一線を計畫

【長春廿日發電】支那側はさきに日本の抗議を無視して奉天吉林間の鐵道敷設を遂行し得たるに味をしめ、鐵道熱いよいよ昂まり、殊に吉林省內では各方面に鐵道敷設を目論みつゝあり、最近吉長線の吉林驛に近き下九臺驛より西に向け長春ハルビン間の東支鐵道南部線のテウカワンの間に一線を敷設し、自國鐵道の培養線を造らんとし明春解氷を待ち工事に着手すると傳へられ、更にこの線は扶余との間を繫ぐものと見らる。北滿の豐庫といはれる無盡藏の特產物の出地を橫切るこの鐵道敷設完成の曉は、扶餘奉天一帶に亘る特產物の今まで長春および東鐵南部線に集りたるものは悉く同線に吸收さるべく、從つて我既得權に關し滿鐵並鐵道の一大なる影響を來すものと重大視さる

支那新關稅法

愈よ立法院通過

砂糖雜貨類には

相當の打擊を免れず

【上海卅日發電】關稅自主に伴ふ國民政府の新輸入關稅率は昨日の立法院會議を通過したが、新關稅法は七種差等稅より品種の性質により十四種の等級に改めたものである、しかして今回の新稅率は

一、約一億圓の關稅增收
二、國內商工業の保護

を二大原則として定められたもので、實施期は厘金撤廢と同時即ち明年一月一日よりであるが、我國としては綿糸布その他重要製品は特別待遇を受けるが、砂糖、雜貨類等には相當の打擊を免れまいとみられてゐる

外債買入償却

大藏省發表

【東京電話】政府は十二月一日左記外國債の買入償却を實行した。右買入資金は英米兩國にて發行せる五步半利付公債の一部を以てなしたものである

一、第二回四步利付英貨公債
額面 一九三四、五四〇ポンド
この買入金 一九二〇、三五九圓一九錢五

拓務懇談會

第一部會開催

【東京電話】拓務懇談會第一部會(各外地の重要產業の施設改善に關する研究)は一日午後一時より拓相官邸に開催、阪谷委員長以下各委員、本省側より松田拓相以下出席、田中專賣局長より鹽の生產分配等に關し說明し、次に阪谷男より今回まで審議せる各外地の重要產業施設改善に關する具體案を取纏め答申、之に對し質疑應答あり、答申案作成のため阪谷男以下四名の委員を擧げて三時半散會

太平漫語

朝鮮地方制度の改正制令いよ〳〵公布さる。地方自治制度の確立といふ、地方分權制度の創定、地方制度上の大改正ではあるし、何分道、府、面制度および學校組合令の五制令の根本的改正であるから、總督府としても大事業ではあつた▲殊に內務局の苦勞は大變な苦勞を拂つて公布を見る、重荷を下ろした氣持があるといつてゐるのは、さもあらう▲こんどの改正に對し、改正し過ぎたといふもの、改正不足といふもの、適當な改正だといふもの、色々と說を立てゝ論をなすものもあるが、どれも一理一說あるかも知れず、どれも外れるかも知れぬ。要は新制度實施の成績如何が三論の當否を決定するに至る▲若しこの改正でうまくゆかなければ、改正し過ぎたといふ論を徒らに威張らすであらう。うまくゆけば適當な改正と見立てたものに凱歌はあがる。改正不足論はうまくゆかぬときは問題にならず、うまくいつたときはこの次の改正への有力な參考意見とならう▲道、府、邑面の議長を官選にしたことに不滿を洩らしてゐる向きもあるがたしかに一理ある。しかしこれも一應改正新制度でやつて見てからでないとはつきりはいへまい。若し副議長さへうまく選擧されず、選擧された副議長がうまくつとまらなかつたら、新制度は進み過ぎてゐるといふ反對の不滿足にものをいはすかも知れぬ▲若し、副議長が官選議長よりうまくやつてゆくやうであつたら、議長の互選制度に進める位はわけはない、選擧するところ、すべて結果を見た上でなければ權威ある結論は成立しそうもない▲結局、よいのわるいのと出來上つたものにかれこれいふのはやめて一先づ新制度が動かされた上でゆつくり御高話拜聽といふことにするのがいちばん間違ひがなくてよい—

人

◇大川周明氏(法學博士) 全國經濟調査機關聯合會朝鮮支部第一回大會出席のため來城一日朝鮮銀行正井芳樹氏と共に本社來訪
▲高村光次氏(全國經濟調査機關聯合會幹事) 同上
◇野口遵氏(朝鮮窒素社長) 一日夜大阪へ出張のため京城驛發上阪
◇伊藤作治氏(騎兵大尉、在鄕軍人會橫須賀分會副會長) 入城挨拶のため來社、平田旅館に五日まで滯在
◇村上安之氏厳父逝去 大阪每日新聞京城支局員村上安之氏嚴父安氏は去る廿六日逝去、二日島根縣津和野町妙壽寺で葬儀執行村上安之氏は同地に急行

航空往來 (一日夕到着)

下り ▲小澤新之助氏(大阪より) ▲張往昌氏(同上) ▲西田勝治氏(福岡より)

會

◇大谷京城專賣支局長葬儀 京城專賣支局長故大谷正之助氏の葬儀は十二月一日西四軒町高野山別院において執行、弔辭朗讀に次ぎ讀經燒香あり午後五時終了した參會者は齋藤總督、兒玉政務總監始め官民多數にて盛儀であつた

◇經濟◇

◇第廿回國境稅關會議 一行十二名は倉永關稅課長の案內により一日夜十一時京城驛發新義州に向ひ、十日間の豫定を以て視察をなすはず

十月の國別貿易狀況

大藏省發表

【東京電話】大藏省調査、十月分の對外貿易は輸出一億二千八百五十二萬五千圓輸入一億二千百五十二萬圓で主要取引國との貿易額は左の如し(單位千圓)

國	輸出	輸入
支那	三六、六二九	一〇、四五〇
關東州	六、七〇一	六、四三三
香港	五、三三〇	一〇四
英領印度	七、八六六	一一、八〇三
海峽殖民地	二、一三五	二、一三一
蘭領印度	六、一二〇	五、四五三
比律賓	二、六六七	七五五
露領亞細亞	七四八	四、三九九
暹羅	八四〇	二、〇五五
英國	六、一五五	六、〇八〇
佛蘭西	三、四二六	一、三〇〇
獨逸	八四〇	六、三四八
合衆國	四七、三九一	三九、六六一
加奈陀	一、一七〇	三、三一〇
濠洲	[illegible]	[illegible]
埃及	[illegible]	[illegible]

鮮內洋灰の協定に一暗影

販賣店が不服

セメントの全國販賣統制は、先の聯合會で先づ地方的販賣統制を行つた上で、行ふといふ、決議により朝鮮でも小野田、大分、豐國、宇部、淺野の各セメント會社が京城ビルデングに本日會事務所を設け、前月二十五日より京城の各社の特約店販し値段を紙袋九十二錢とし、十二月一日より九十九錢と又復六錢方の值上げを斷行した、然るに京城所在の小野田セメントの販賣店では協定値の值上げについて不服のあるものも現はれるに至り、來る六日北販賣店が右の問題について意見の交換をなす模樣である、即ち特約店の言分は過般の協定値は一部業者によつて獨斷されてゐる事情もあり、又不需要期に際して、值上げをする事は不當であるといふのであるが、成行は相當注目されて居る

土地信託配當

朝鮮土地信託では今期の信託配當につき決算の結果前期と同率八分一厘強の配當率と決定した尚ほ會社の信託貸金はすでに豫定以上の成績を示し既に數日前五十萬圓を突破するに至つた

◇株式◇

大株短期引跡

大新 四十九圓三(不變)
鐘新 六十七圓三(卅錢高)
日產 十九圓二(十錢高)
東新 百三圓三(廿錢高)

東株短期後場

	引	高値	安値
東新	[illegible]	[illegible]	[illegible]

本玉

一日前場までにおける百枚以上の建玉左のごとし

京取 賣方白井一、〇八〇德榮二四〇京證一二〇正﨑一〇〇▲買方田中道五〇〇新田三六〇松山三二〇古野一一〇
大新 賣方德榮一七〇白井一四〇▲田中道三四〇古野二七〇松山一三〇
東新 賣方德榮九四〇白樂三七〇田中道三六〇大林二八〇京證二五〇新田一六〇白井一二〇▲買方松山八四〇古野六五〇立山九二〇新田一〇〇

◇期米◇

各地期米後場止

下關六、四六▲桑名十一䉼六、四〇十二番三九▲名古屋六、八〇〇▲金澤六、二八▲熊六、一九▲大阪最終氣配七十五錢(不變)

社說

政治家と金 ―政界墮落の主因―

一にも金、二にも金、三にも金で、金でなければ夜のあけない國は獨り日本に限つたわけではない。一片の金貨、一枚の紙切れが人間生活を支配する中心勢力かと思ふと情なくもなるが、如何に理論を並べて見た處で、人間生活における貨幣の不拔の勢力をどうするわけにも行かない。貨幣を作り、貨幣を使用する人類は、何時しか貨幣に使用され、萬物の靈長と自負しながらも、生きた金錢運搬機と化し去つた觀あるとは、殘念ながら、肯定せざるを得ない。學問も金を得んがための學問と化した。金を得たるものを成功者と言ひ、金を得ざるものを失敗者と稱し、生存競爭の目標が專ら貨幣の爭奪に置かれて居るとは一面から見れば、正に人類の墮落であつて、人間生存の眞意義は別に存在して居る筈であるが、如何にせん、不當に擴大されたる黄金の勢力は今や人間の魂の中心にまで喰ひ込んで居る形である。金あるものは尊く金なきは賤しとせらるゝ不合理の現象を何人も正當と承認しつゝあるほど人間は黄金の足下に服從して仕舞つたのである。これでは全く堪らないが、堪らないとてどうすることも出來ない。大多數の人が右の如くである以上、政治家が金のために節操を賣り、金のために政見を二三にしたればとて深く怪しむに足らぬ。金錢に絡まる政治家の不德事件は世界何れの國にも殆んど慣例的に發生し國民に暇あらざる位であるから、獨り日本の政治家のみを責むるは無理であるが、特に日本において數年來、政界が黄金のために汚濁せらるゝ傾向の顯著なるとは、誠に痛嘆に堪へざるとである。政界の混濁する時、必ず國民道德は頽廢する。われ等は島德事件を中心とする政客の不正行爲を見て直き將來における國民思想の前途のために深憂を禁じ得ない。

◇

島德藏氏が疑獄事件に、往々にして逃げ朦朧たる態度に黄金を放散したればとて、それは氏の性格と立場とその環境とに見て深く怪しむに足らないとであるが、氏が財界の怪傑としての存在を確保するがために極端に黄金の魔力を應用し堂々たる議政の府の決議機關まで麻痺せしめんと企つるに至つては實に言語同斷と言はねばならぬ。自己の利益を擁護するがために議員を買收して衆議に現はれたる議論を揉み消さんとするが如き奇怪の手段が往々効果的に行はるゝとすれば、それは議會政治の滅亡を意味するものでなければならぬ。われ等はかゝる手段を弄したる島氏を責むる以上に、誘惑に陷りたる政治家の無節操を責めざるを得ない。この事件は今や法廷において審理中であるがこれ等は小橋前文相、小川前鐵相の收賄事件と共に政界の頽廢を暴露すると共に國民思想を汚濁すること深大なるものありといはねばならぬ。

◇

『武士は食はねど高楊子』主義は勿論今日には通用せぬ、通用せざるまでもこの位の志操節介は、何人も持ちたいものだと思ふ。總ての政治家が金のために左右されざる節操あらば議會政治は、道に明るく正しきものとなるであらう。『政治家になると金が入る』といふ處に現代政治の一大缺陷が存在するのである。政見を黄金の魅力から解放するとは不可能なりとするも、黄金の勢力を必要以上に擴大せしめてはならぬ。しかも現在では黄金が殆んど專制的の威力を發揮しつゝあるではないか。かくして之を淨化せしむる所は政界人にある。政界人が先づこの點に覺醒せざる限り、正しき意味における政界の革新は不可能なりと言はねばならぬ。

統治上の劃期的進步― 朝鮮地方自治擴充 【夕刊の續き】

朝鮮地方制度改正に伴ふ五制令竝地方官々制中改正の件は一日附公布されたが內『道制』全文左の如し

道制

道制明治四十四年法律第三十號第一條および第二條に依り勅裁を經て茲に之を公布す

昭和五年十二月一日

朝鮮總督 子爵 齋藤實

制令第十五號

第一條 道は法人とす官の監督を承け法令の範圍內にてその公共事務及法律、勅令または制令により道に屬する事務を處理す

第二條 道の廢置、名稱及區域は朝鮮總督之を定む

第三條 道の廢置亦は區域變更の場合において財產の處分を要するときはその處分は關係ある道會の意見を徵し朝鮮總督之を定む

第四條 道の廢置亦は區域變更の場合において道の事務に付必要なる事項は本令に規定するものの外朝鮮總督之を定む

第五條 道に道會を置き議長及道會議員を以て之を組織す議長は道知事を以て之に充つ

第六條 道會議員の定數は二十人以上五十人以下の範圍內において朝鮮總督之を定む

第七條 道會議員の定數の三分の二及定數を三分し難き場合におけるその端數に相當する員數は府會議員、邑會議員及面協議會員之を選擧す

第八條 道會議員の選擧は各選擧區において府會議員、邑會議員及面協議會員これを行ふ選擧區及各選擧區において選擧すべき議員の配當に關し必要なる事項は朝鮮總督之を定む

第九條 帝國臣民たる年齡二十五年以上の男子にして獨立の生計を營み一年以來道內に住所を有する者はその道において道會議員の被選擧權を有す但し左に掲ぐる者は此の限にあらず

一、禁治產者及準禁治產者

二、破產者にして復權を得ざる者

三、六年の懲役または禁錮の刑に處せられたるもの

四、六年未滿の懲役又は禁錮に處せられ其の執行を終り又は執行を受くることなきに至る迄の者

五、陸海軍々人にして現役中の者（未だ入營せざる者及歸休下士官兵を除く）又は戰時事變に際し召集中の者並に志願により國民軍に編入中の者

六、當該道及其の道內の府郡島の官吏員にして在職中の者

七、當該道內の邑面の邑面長及有給吏員にして在職中の者

八、在職の判事、檢事及警察官吏

九、小學校及普通學校の教員にして在職中の者

前項に規定する一年の期間は道の廢置又は區域變更の爲中斷せらるゝことなし

第十條 道會議員の定數より第七條の規定により選擧すべき議員の員數を控除したる員數の議員は學識名望ある者にして前條の被選擧權を有するもの、中より道知事之を命ず

第十一條 道會議員は名譽職とす議員の任期は四年とし總選擧の日より之を起算す

第十二條 道會は法令によりその權限に屬する事件の外道に關する事件を議決す

一、歲入出豫算を定むること

二、決算報告に關すること

三、法令に規定するものを除くの外道稅、夫役現品、使用料又は手數料の賦課徵收に關すること

四、道債を起し並に起債の方法利息の定率及償還の方法を定め又はこれを變更すること但し第五十一條第二項の借入金を除く

五、基本財產及積立金等の設置管理及處分に關すること

六、繼續費を定め又は變更すること

七、特別會計を設くること

八、歲入出豫算を以て定むるものを除くの外新に義務の負擔をなし又はその拋棄をなすこと

前項各號に掲ぐる事の外道に關する事件を道會の議決に付する必要ありと認むるときは道知事は之を道會の議決に付することを得

第十三條 道會は法令によりその權限に屬する選擧を行ふべし

第十四條 道會は道の公益に關する事件につき意見書を道知事その他關係官廳に提出することを得

第十五條 道會は官廳の諮問あるときは意見を答申すべし

道會の意見を徵して處分をなすべき場合において道會成立せず招集に應ぜず若は意見を答申せず又は道會を招集すること能はざるときは當該官廳はその意見を俟たずして直に處分をなすことを得

第十六條 道會は議員中より副議長一人を選擧すべし

副議長の任期は議員の任期に依る

第十七條 議長故障あるときは副議長之に代り議長及副議長共に故障あるときは臨時に議員中より假議長を選擧すべし

前項の假議長の選擧に付ては年長の議員議長の職務を代理す年齡同じきときは抽籤を以て之を定む

第十八條 道會は會議規則を設くべし

第十九條 道令に規定するものの外道會議員竝に道會議員の選擧及その取締に關し必要なる事項は朝鮮總督之を定む

第二十條 道知事は道を統轄し道を代表す

第二十一條 道知事は道會の議決を經べき事件に付その議案を發しその議決を執行しその他道の事務を擔任す

第二十一條 道知事は道の行政に關しその職權に屬する事務の一部を府郡島の官吏若は吏員、邑面長又は邑面吏員に補助執行せしめ又は委任することを得

第二十二條 道知事は吏員を指揮監督し之に對し懲戒を行ふことを得その懲戒處分は譴責、二十五圓以下の過怠金及解職とす

第二十三條 道會の議決又は選擧がその權限を越え又は法令若は會議規則に背くと認むるときは道知事はその意見に依り又は朝鮮總督の指揮に依り理由を示して之を再議に付し又は再選擧を行はしむべし但し特別の事由ありと認むるときは道知事は朝鮮總督の指揮を請ひ直にその議決又は選擧を取消すことを得

前項の規定に依り爲したる道會の議決又は選擧仍その權限を越え又は法令若は會議規則に背くとみとむるときは道知事は朝鮮總督の指揮を請ひその議決又は選擧を取消すべし

第二十四條 道會の議決明に公益を害し又は道の收支に關し不適當なりとみとむるときは道知事はその意見に依りまたは朝鮮總督の指揮に依り理由を示してこれを再議に付すべし但し特別の事由ありとみとむるときは道知事は朝鮮總督の指揮を請ひ直にその議決を取消すことを得

前項の規定に依り爲したる道會の議決仍公益を害し又は道の收支に關し不適當なりとみとむるときは道知事は朝鮮總督の指揮を請ひその議決を取消すことを得

第廿五條 道會成立せざるとき、會議を開くこと能はざるとき、招集に應ぜざるとき、又は議決すべき事件を議決せざるときは道知事は朝鮮總督の指揮を請ひその議決すべき事件を處分することを得道會の議決を取消したるときも亦同じ

第廿六條 道會において議決すべき事件に關し臨時急施を要する場合において道會成立せざるとき又は道知事において之を招集するの暇なしとみとむるときは道知事はこれを專決處分することを得

第廿七條 前二條の規定に依る處分に付ては次回の會議においてこれを道會に報告すべし

第廿八條 道知事は期日を定めて道會の停會を命ずることを得

第廿九條 道會の權限に屬する事件の一部はその議決に依り道知事に專決處分せしむることを得

第三十條 道に有給の吏員を置くことを得

吏員は道知事之を任免す

吏員は道知事の命を承け事務に從事す

第三十一條 道に出納吏を置き官吏又は吏員の中より道知事之を命ず

出納吏は出納事務を掌る

第三十二條 官吏の道の行政に關する職務關係は本令中別段の定めある場合を除くの外國の行政に關する職務關係の例に依る

第三十三條 吏員の服務紀律並に出納吏及吏員の賠償責任、身元保證及事務引繼に關し必要なる事項は朝鮮總督之を定む

第三十四條 道會議員は職務の爲要する費用の辨償を受くることを得

費用辨償及其の支給方法は道會の議決を經て道知事之を定む

第三十五條 吏員の給料額、旅費及その支給方法は道知事之を定む

第三十六條 吏員には退隱料、退職給與金、死亡給與金、遺族扶助料及其の支給方法は道會の議決を經て道知事之を定む

第三十七條 道は基本財產を設け又は特定の目的の爲積立金等を設くることを得

第三十八條 道は營造物の使用に付使用料を徵收することを得

道は特に一個人の爲にする事務に付手數料を徵收することを得

第三十九條 道は其の公益上必要ある場合に於ては寄附又は補助を爲すことを得

第四十條 道は其の必要なる費用及法律、勅令又は制令に依り道の負擔に屬する費用を支辨する義務を負ふ

第四十一條 道稅として賦課することを得べきもの左の如し

一、國稅附加稅

二、特別稅

道は朝鮮總督の定むる所に依りその費用を所屬邑面に分賦することを得

第四十二條 道內に住所を有する者は道稅を納むる義務を負ふ

三月以上道內に滯在する者はその滯在の初に遡り道稅を納むる義務を負ふ

第四十三條 道內に住所を有せず又は三月以上滯在することなしと雖も道內において土地家屋物件を所有し使用し若は占有し、道內に營業所を設けて營業を爲し又は道內において特定の行爲を爲す者はその土地家屋物件營業若はその收入に對し又はその行爲に對して賦課する道稅を納むる義務を負ふ

第四十四條 納稅者の道外において所有し使用し占有する土地家屋物件若はその收入又は道外において營業所を設けたる營業若はその收入に對しては道稅を賦課することを得ず

道の內外において營業所を設け營業を爲す者にしてその營業又は收入に對する本稅を分割して納めざるものに對し附加稅を賦課する場合及住所滯在道の內外に涉る者の收入にして土地家屋物件又は營業所を設けたる營業より生ずる收入に非ざるものに對し道稅を賦課する場合に付ては朝鮮總督之を定む

第四十五條 合併後存續する法人又は合併に因り設立したる法人は合併に因り消滅したる法人に對しその合併前の事實に付賦課せらるべき道稅を納むる義務を負ふ

相續人又は相續財團は朝鮮總督の定むる所に依り被相續人に對しその相續開始前の事實に付賦課せらるべき道稅を納むる義務を負ふ

第四十六條 道はその事業の爲特別の必要あるときは夫役又は現品を道內一部の府邑面又は一部の納稅義務者に賦課することを得

第四十七條 道稅の賦課に關し必要ある場合においては當該官吏又は吏員は家宅若は營業所を臨檢し又は帳簿物件の檢査をなすことを得

前項の場合においては當該官吏または吏員はその身分を證明すべき證票を携帶すべし

第四十八條 道稅その他道に屬する徵收金は國の徵收金に次で先取特權を有しその追徵還付に付ては國稅の例に依る

第四十九條 道稅、使用料及手數料の賦課徵收に關しては道知事は道會の議決を經て十圓以下の過料を科する規定を設くることを得

第五十條 本令に規定するものの外道稅、夫役現品、使用料、手數料その他の賦課徵收に關し必要なる事項は朝鮮總督之を定む

第五十一條 道はその負債を償還する爲、道の永久の利益と爲るべき支出を爲す爲又は天災事變の爲必要ある場合に限り道債を起すことを得

道は豫算內の支出をなす爲一時の借入金をなすことを得

前項の借入金はその會計年度內の收入を以て之を償還すべし

第五十二條 道の會計年度は政府の會計年度による

第五十三條 道費を以て支辨する事件にして數年を期してその費用を支出すべきものはその年期間各年度の支出額を定め繼續費となすことを得

第五十四條 道は特別會計を設くることを得

第五十五條 道の收入金及支拂金に關する時效に付ては政府の收入金及支拂金の例による

第五十六條 本令に規定するものの外道の財務に關し必要なる事項は朝鮮總督之を定む

第五十七條 道は朝鮮總督之を監督す

朝鮮總督は道の監督上必要なる命令を發し又は處分を爲すことを得

第五十八條 道において法令に依り負擔し又は當該官廳の職權に依り命ずる費用を豫算に載せざるときは朝鮮總督は理由を示してその費用を豫算に加ふることを得

第五十九條 朝鮮總督は道の豫算中不適當と認むるものあるときは之を削減することを得

第六十條 朝鮮總督は道會の解散を命ずることを得

道會解散の場合においては三月以內に議員の選擧及任命を行ふべし但し特別の事由あるときは朝鮮總督はその期間に付特例を設くることを得

第六十一條 本令に規定するものの外道の監督に關し必要なる事項は朝鮮總督之を定む

附則

本令施行の期日は朝鮮總督之を定む

朝鮮道地方費令はこれを廢止す

道地方費の事務及財產は道これを承繼す

本令施行の爲必要なる規定は朝鮮總督これを定む

經濟上より 見たる間島 將來有望な鑛物は金鑛特に砂金 【三】

加藤廉平

請願の末期政令の緩んだ際に乘じまして、朝鮮乃至は山東省などの冒禁渡江者に依つて、豆滿江岸から間島の平野にあつた森林の濫伐されたことは勿論、域內を流れてゐる諸河の上流域地方まで荒廢させられるの已むなきに至り、且は度々の山火事に依りまして、至る處に鬱蒼たりし森林も次第に影を沒したのであります。故に今日では、豆滿江岸から龍井や局子街に至る途中に、森林の見られないことは勿論、そのあたりから遥望さへも出來ないといふ次第でありまするが、さりとて、それ等の先は荒廢されたものは間島の總森林よりすれば、僅に一部分に過ぎないのであつて、今なほ圖們江の上流域を始めといたしまして、龍井村を流れて海蘭河、局子街をよぎつてゐる布爾哈通河（ブルハトガ）およびその東北を流れてゐる嘎呀河（カッガ）の上流域地方、乃至は在盛鬱蒼たる森林には、千古斧鉞を入れたことのないといふ、實に驚嘆すべき原生林がありまして、その面積は百萬町步を越えてゐるのであります。故に木材の生產高の增進は大に有望であるといはなくてはなりません。又森林以外の產物といたしましては、鑛物即ち金、銀、銅、石炭等の埋藏されてゐるものが少くないのでありますが、交通不便の爲に、凡は匪賊の横行地域にあるといふやうな關係から、これまで殆んど放擲されてをりまして、目下採掘してゐるものは、僅に老頭溝の石炭位に過ぎないのであります。尤もこの石炭は目下間島內への供給に限られてをりまして、その品質が良好でありませんから將來とても輸出品としては期待することが困難であらうと思はれます。斯樣なわけで、結局、間島における鑛物の前途は、目下簡單に疑問とされてをるやうでありますが、その內で將來特に望みをかけることの出來るものは、金鑛、なかんづく砂金鑛であるといはれてをるのであります。只だ僅に、目下有望と見られるのは製材および製紙業位に過ぎません。即ち間島經濟の將來は當分、主として、農林產物の生產を增進することにありと見ることが出來るのであります。しかしてそれ等の生產業が今後好都合に進展いたしますれば、その輸出貿易が盛となり、同時に輸入貿易も發展することゝなりますから、我が內鮮との取引は益々さかんとなり、その經濟關係はいよいよ重大となつてまゐるのであります。特に間島の門戶であり玄關であるところの北鮮の經濟文化は、最も好影響を受けることゝなるのであつて、眞に喜ぶべきことであるといはなければなりません。

◇

けれども、間島の生產業を進め經濟の振興を計る爲には、今日の間島の交通狀態を以ては、到底不可能と思はれるのであります。何をおいても、先づ交通機關の進展をはかることが大切であつて、それが、先驅をなしてはじめて、間島の開發は行はれ得るものと信ずるのであります。由來間島は馬賊その他不逞の巢窟であるとまでいはれ、匪賊の横行が絕えずしてこれ等のことが同地方の產業の開發に妨害となることは少くなく、御承知の通り、本年も夏の初め頃から引續き、この種の事件のよほど質の惡いのが發生いたしをりまして、甚だ遺憾に思はれるのでありますが、斯樣の不祥事件の起りまするも、一つには同地住民を惱ますのも、交通の便を缺いて文化が普及せず、警備機能の發動の不如意なる點にも存するのであらうと思ふのであります。

然らば現在の間島の交通機關は如何といふに誠に心細い次第であります。道路交通といたしましては、間島から吉林へ通ずる吉林街道、會寧へまゐる會寧街道、北方寧古塔へ通ずる寧古塔街道、琿春へ往復する琿春街道等があり、又吉林街道、寧古塔街道、琿春街道や豆滿江を越えて鮮內の雄基、會寧、慶源に通ずる街道および豆滿江を越えて鮮內の新阿山、下汝坪等に來る街道がありまして、馬車、牛車、馱馬が通ひをり、また一部には、とにかく、自動車も通つてをるのであります。けれども概して惡路で、道路が良好でないところへ、馬賊などの出沒もありますれば、その交通能率の程も察せられる次第であります。しかして鐵道交通といたしましては、僅に狹軌なる輕便鐵道があるのみであります。即ち先程申上ました日支合辦の天圖輕便鐵道と申しまして、朝鮮の上三峰の對岸から、龍井村を經て老頭溝まで參り、また途中の朝陽川といふところから局子街へ支線を敷いてをりますが、要するに全長六十哩を計算いたしまして、目下僅かに十九哩に過ぎないのでありますが、かつ輕便鐵道のことでありますから、輸送力は至つて貧弱で、秋の大豆や粟などの出廻る時期に當りましては、運搬が停滯いたしまして、各驛は大豆、粟の山を築き、中々に掛けきれないといふ次第であります。その上この汽車は工事費節減のためとかで、全然トンネルを造らず又鐵橋を架けないで、なるべくレールの敷かれ得る樣な地盤をねらみ、かつは狹軌のために機關車の牽引力といふ點からも余儀なくされたものか、出來るだけ勾配を避けて、行つたり戻つたり、廻り廻つて敷設された關係上、實際の距離の近いのに、線路距離だけは思ひ切つてまはり遠くなつてをり、かつその速力も特に遲いやうであつて、まことに珍無類の幼稚な鐵道であるといはなければなりません。

郷土片々

◇房州石神層 東京理化學研究所の今田理學士が地質調査の結果、房州一圓に亘り原始地層の石神層があることを發表した

◇大根大田黍 千葉縣下富田村で長さ五尺二寸太さ一尺四寸の大根が出來た

◇地しん中心 過般の大地震の震源中、韮山附近小範圍の內[illegible]

◇鼠の百回忌 [illegible]いつでもわからないだらうが、高[illegible]で鼠小僧次郎吉の百回忌が廻り來たので、藝界の名優たちが施主となり、東京回向院で廿八日大法會執行

◇廟帳リスト [illegible]警察局では大骨折つてこのほど[illegible]のブラックリストを作製し當局ではサアいつでも來れてみろとすこぶる意氣[illegible]

株主の陳情も良いが 事既に決定後だ 補償金額も目下折衝中 當事者の誠意を諒され度い 【松本專賣局長談】

朝煙元買收問題につき松本專賣局長は語る

『官營問題に關して、朝煙の株主が懇談會を開催し、種々論議をしてゐるのを知つてゐる、株主として補償金額を知りたいと思ふのは當然であるが、目下、大藏省と折衝中で、未決定のものであるから、まだ發表の時期に至つてゐない。この官營本事業豫算が東上拜正中において承認されゝばいゝと思つてゐる、同社株主が委員をあげて、補償について陳情するといふが、それはやられるのも一方法と思ふ。當局としては陳情のあるなしに拘らず、社會一般より見て安當な程度のものを考慮してゐる。官營決定について世上種々なる風說も耳にするが、私としてはすべて最善なる途をとつてゐる。先日多木粂次郎氏から官營について激烈の私信を贈られたので、私は返歌として

◇よしあしは人のさためにまかせなん吾が眞心を國につくして

とかへしておいた。私は眞心をもつて此問題を扱つてゐるとはよく知つて貰ひたいのである』

森岡警務局長 招待午餐會 中央朝鮮協會で 間島問題報告

【東京支局發】中央朝鮮協會は二十七日正午目下東上中の森岡警務局長を招いて午餐會を開催、坂谷會長を初め多數出席し森岡局長より間島問題その他につきこの報告があつたが坂谷會長の如きはこの問題を聽取し種々意見の交換をなし或る意味においては滿蒙問題以上の重大問題であるとして非常に憂慮し、種々提言して善處されん事を希望するところあつた

京城地方法院 不動產競賣公告

左記ノ不動產ヲ昭和五年十二月[illegible]日午前十時競賣ニ附ス入札保證金ハ最低競賣價額ノ十分ノ一トス 其他ノ不動產ニ附スベキモノ十八件

[illegible]

大好評再版

科學的原理創定 圍碁超スピード上達法

圍碁と超スピード上達法創案者 時間が短縮して大衆的遊技と化す

七段野澤竹朝賞讚 四段增位九皐創作 半紙判定價金貳圓送料金拾八錢

無數の定石や布石を鵜呑に覺え込む如き研究法は既に時代遲れである、是等傳統的摸倣の研究法より放れて著者は一定不變の原理を創定した、千年以來大先輩が作成せし幾百の定石は統一され、變化極まりなき戰爭狀態は簡單なる幾千の布石に一定の原理によつて進退を指摘さるゝに至つた、之によつて碁を覺えんとするものは幾百倍の腦力節力をなし得べく、思考力減退せる老人も容易に其の骨髓を體得せらる、眞に劃期的の大創作である。

野澤七段曰く「超スピード上達の名に新なる例案にてはまつてをる」

振替東京三三七五 大阪屋號

クスリ 卸商 合資會社 大黑南海堂 釜山府辨天町壹丁目 電話長 四一〇 三〇〇 五〇七五 振替 釜山三〇〇番

資本金參千萬圓 頭取 有賀光豊

株式會社 朝鮮殖產銀行 京城府南大門通二丁目

年賦又定期償還方法に依る勸業資金貸出の外普通銀行業務を取扱申候

支店及出張所 京城、仁川、水原、開城、忠州、淸州、公州、大田、鳥致院、江景、全州、群山、裡里、南原、光州、木浦、順天、麗水、大邱、金泉、尙州、安東、浦項、釜山、馬山、晋州、統營、海州、沙里院、平壤、鎭南浦、新義州、義州、江界、春川、鐵原、元山、咸興、北靑、城津、羅南、會寧、雄基 [illegible]

齒の爲に一番よい 仁丹のハミガキ ●三割五分增量 拾錢の德用大袋 現代の尖端

仁丹活用

音聲を使ふ時 船車旅行の時 宴會喫煙の時 惡疫流行の時 氣分惡しき時 執務勉强の時

運動散步の時 食前食後 口中惡臭の時 疲勞倦怠の時 集合觀劇の時 訪問接客の時

大增量

十錢 包（八十粒）を百五十粒に增量

二十錢 包（百六十五粒）を三百廿粒に增量

容器附廿錢包（二百五十粒）を四百粒に增量

德用五十錢函（五百五十粒）を一千粒に增量

德用瓶入壹圓（新發賣）は二千二百粒入

은입인단 銀粒仁丹

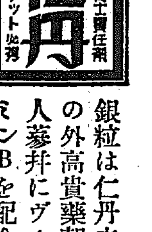

消化劑 口香劑 四個十錢責任劑 仁丹 ポケット必携

銀粒は仁丹主劑の外高貴藥朝鮮人蔘幷にヴィタミンBを配合す

鞄と文化夜具入 旅行具は是非 高木へ

鞄各種及文化夜具入製造 京城本町一丁目三六 高木鞄店 同 一丁目一八 高木支店

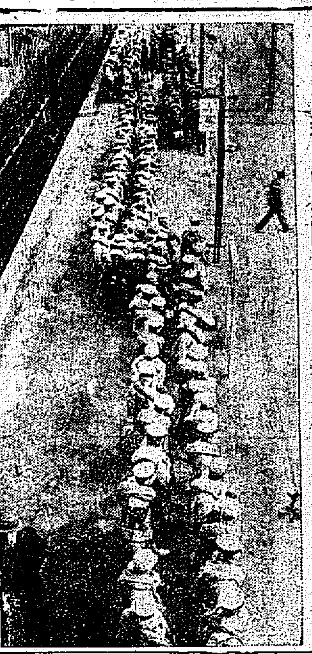

◇…新しい兵隊さん 二十九日大邱驛にて

慶尚北道

醫講の新築 土地買收も好轉 近く本府の承認を得て 豫算の編成に掛る

本紙連報の如く大邱醫學講習所新築問題は漸く表面化し二十九日府公職者代表が岡崎內務部長と會見した折同部長より目下敷地候補地となつてゐる道立醫院前官有地西南隅約七百坪の民有地買收に就て地主が便宜を與へるなら――との肚を示したので翌三十日、日曜にも拘らず、府公職者二十余名は府立圖書館樓上に緊急協議會を開き桑原府尹、庄司內務課長も加はつて懇談を遂げた、伊藤吉三郎氏の經過報告について武尾頼經氏起ち數年前結成の期成同盟會復活を動議し異議なく可決、伊藤氏座長席につき河井朝雄氏の意見開陳中江五郎平氏の賛成あり醫校昇格を前提としての民有地買收、校舍新築に就ての府附議案について十名の交渉委員を推薦、午後二時半閉會後直ちに實行委員森田官吾氏外二名は業々地主三氏を訪れて期成會員一同の意のあるところを告げたので地主側も自發的に容認する旨回答した、かくて問題は俄然好轉し道當局においては近く本府の承認を得て校舍新築豫算の具體的編成に取かゝる模樣でこれにより平壤醫講に比し立ちおくれ氣味であつた大邱醫講も計らず好運をひき當て關係者は喜びに包まれると同時に校舍問題に對する後援もますく積極的に向はうとしてゐる(大邱)

棉花出廻り 旺盛

慶北棉花出廻りはいよく旺盛に向ひ當局が極力奬勵した陸地棉、乾燥も最近徹底したので品質よく、二十日の共販値は從來の百斤九圓三十二錢より幾分騰貴の見込み、明年一月までの總收量千七百五十萬斤うち共販高は陸地棉に六百萬、在來棉を超過すること確實に百萬斤となら う、目下大邱棉工場は日々三萬斤以上の製綿をしてゐるが來年三月末までに四百五十萬斤消化する見込みである(大邱)

大邱商議 定款作製 近く總會で

去る二十五日から木の香新しい看板をかけ替へて更新の活動に入つた大邱商工會議所はおそくも年內には現在議員の總會を開いて定款作製に取りかゝることゝなつた、新令によれば國稅營業稅十圓以上納付のものは男女を問はず議員選擧は自動的に入會することゝなり從つて新會員は增員を見ることになるが議員定數には限りなくたゞ今後は道知事の諮問に應じ內地同樣本來の商工會議所たる機能を發揮する、しかして新議員ならびに知事の任命による特別議員は明年十一、二月の交、全部の改選を見るはずである(大邱)

東海岸に 福の神集る 各漁區とも大漁

廿六日慶北東海岸大甫沖で鯖漁百萬尾の捕獲あり、つゞいて流し網漁獲も多く廿七日朝の如きは一隻で七、八千尾から水揚げしたものあり、共同販賣に附したもの五萬尾からあつたが前日來の山背網漁の成績をうけて一尾三錢八厘で取引された、また太刀魚は九龍浦漁業組合吉羽理事自慢の指導船の活躍により今年は共販數量殊の外多く毎日四萬尾乃至五萬尾の水揚高で一尾四錢內外に取引されてをり、目下引續き當分鰤漁の見込み、なほ江口方面でも廿五日鯖流し網好漁で大いに活氣づき廿七日は稀に見る大漁であつたが生憎沖合に出てゐる船少くわづかに和船五隻、發動機船九隻出動したに過ぎなかつたにも拘らず共販に附したもの五萬尾からあり同樣引つゞき見込あり目下同地方一帶は絃歌さんざめく賑はひである(大邱)

漁組聯合會認可 十二、三日頃總會を開く

既報―慶北產業界に一エポックを劃すべき慶北漁業組合聯合會は豫定より早く二十九日午後九時入電によつて正式に設立申請の認可があつた、全鮮で全南、慶南等の水產王國を差しおいて殆んど認可を得たことに道當局も大いに喜び東海沿岸漁業者の今後の活躍は期してまつべきものがある、聯合會規約の內容はほゞ本紙が報道した如くで理事長の正式任命まではいよく產業部長が暫定的にその職につき新理事には迎日漁業組合理事石橋八百平氏就任のはず近く理事長より技師、書記、技手の任命を見ておそくも十二、三日頃第一回總會を開くことゝなつた(大邱)

水利關係者 打合せ

米價慘落樹立上殆ど眞劍とされる水利組合關係の打合せ會が延期されたことは既報の通りであるが府債は躊躇をゆるさぬものあり道農會ではこゝ數日中に改めて道內水利組合理事全部を招集して二十八日提示した道農會案を中心に協議することになつた、道內水利組合中順調に行つてゐるのは安康水利だけで慶山、迎日二大水利は前途相當危ぶまれてゐる狀態にあり協議會の結果は自然目下著工中又は計畫中の甥湖、西面等の大水利組合經營方針にも影響すべく一日も早く今後の對策が決定を見る日が待たれてゐる(大邱)

驛長異動

大邱鐵道事務所管內を中心とする驛長助役級の大異動は二十四日發表された

新 舊
鎭海長 大邱助 谷口孫七
大邱長 平壤助 白松裕臧
上南長 大邱助 松永吉治
大邱助 浦永助 岡村鋼治
新洞長 三浪長 勝田基一
河陽長 新洞長 重岡萬吉
沃川長 慶山長 才原藤吉
慶山長 勿禁長 森平唉
勿禁長 上南長 井手常藏
細川長 金文長 樋田很之進
金文長 浦項助 大森茂樹
安康長 南山助 金鍋寛
秋風嶺長 河陽長 山下秀治

(長とあるは驛長、助は助役)なほ谷口前大邱助役は二十一日鎭海へ赴任、白松新大邱助役は三十日着任した(大邱)

主任級異動 近く發令を見ん

さきに英陽郡守に榮轉した前浦谷郡財務主任權氏の後任補充とこの度慶北漁業組合理事長に榮轉する產業課慶州郡商工主任の後任をめぐつて道および數郡の主任級に相當の異動あり、かつ郡財務主任の缺員補充は一日も早きを要するのでこゝ數日中にこれが發令を見ることゝなつた(大邱)

步調の足も 勇ましく 新人營兵來る

二十九日朝初めて朝鮮の土を踏んだ第十九、第二十師團新期入營兵一行は同日午後三時九分着と同五時着の二臨時列車二十二輛で大邱驛プラットホームに入り、うち先發部隊の一部二百六十四名は村部隊長ひきゐるもとに降車、桑原府尹、聯隊副官石丸中佐、武藤憲兵分隊長、渡邊警察署長、愛國婦人會員ほか多數府民の心からなる歡迎をうけ俄かに仕込みの步調の音も勇ましく直ちに第八十聯隊營內に向つた、同列車には大田部隊編入の百九名、第七十七聯隊將部大尉引率の將士五百二十名も乘り込み在鄕軍人會旗の歡送裡に三時十五分北行した、午後五時着の第二臨時列車には第七十八、第七十九兩聯隊編入の將卒八百八十八名乘り込みいづれも疲勞の色だに見せず聯頭を搖がす萬歲の聲に送られて同五時二十分北上した、大邱聯隊の人となつた新入營兵は十二月一日御眞影奉拜式、宣誓式を終へて各隊に編入されるはず、なほ當日前後は大邱を發する新兵見送りの雜踏で終日賑はつた(大邱)(寫眞は大邱驛に降りたつた第八十聯隊入營兵)

慶山の火事 廿八日午前一時

半頃慶山驛上土木洞鐵道工夫洪德三宅から發火忽ち同家を全燒し見るく延燒隊家賈時祚止宅一棟全燒午前四時頃鎭火した損害高大凡千五百圓位出火の原因については目下調查中(慶山)

金組理事部分會議

慶北道金融組合理事部分協議會はさきに大邱・慶州の分を終了したが更に四、五兩日尙州において附近二十二組合理事を招集同協議會を開き刻下焦眉の重要案件について打合せをとげることになり多賀財務部長、久保理財課長も三日同地へ出張臨席することゝなつた(大邱)

全羅南道

大麗水建設の基礎成る 新舊市街聯絡道路の改修 市街地經營の起債認可さる

麗水新舊市街の聯絡道路及附屬道路その他之に伴ふ市街地等の問題は全南道當局の絶大な援助により遂に實施の具體案成り之に要する工事費借入の件は豫て總督府へ申請中のところ去る二十日付にて承認の指令があつたので二十七日面協議會を開き諮問した左の議案と共に原案通り可決した利慾一方に無理な少數地主と之と連繫ありとも噂せらるゝ狹隘なる一部有志の策動により遂に停頓狀態に陷り紛いて之が解決に腐心の結果特殊條件を與へて問題を惹起し遂に面長の辭任を見た等幾多の經緯を辿つた本件も茲にはじめてその實行に入るの段取りとなつた譯である(麗水)

一、新舊市街聯絡道路改修並市街地經營に要する資金十九萬三千五百圓起債の件
一、麗水面特別賦課金土地賦課徵收規程制定の件
一、市街地經營事務處理の件
一、昭和六年度面歲入出追加豫算の件

江原道

復舊事業に全力を傾倒 新規事業は當分差控へる ―李知事語る―

江原道の新年度地方費豫算は未だその具體的編成を見ない模樣であるが、これらおよび罹災民移住計畫につき李知事は大要左の如く語つた。(春川)

昭和六年度地方費豫算は未だ具體的に編成を終へないのであるが、緊縮の折柄でもあり、例の大風水害の復舊―この復舊こそ六年間の豫定で全能力を傾倒して完成しようといふ所なので、新規事業はいくら急を要する自分の理想があるとはいへ、當分差控へねばならぬ次第である、それればかりでなく道路の復舊が完成しなくては本道の產業啓發等に非常に大な影響があるので道路復舊を急ぎたいと思ふが言ふ迄もなく國庫補助――つまりいふ通り(復舊費其他)全額の八割即ち四百七十八萬圓の國庫補助なくしてはあらゆる復舊事業は順調に行かないのである罹災民の移住問題であるが、これは最初火田民整理の意味を含めて約一千戸ばかりを計畫したが、何しろ金の問題でもあるばかりか一度に大勢の者を移住させて果して直ちに好結果を得るか否やかも問題だし、先づ二百戸を移住させて試驗し且つ研究して見る積りだ、勿論火田民の整理は自分としても大いに考へてはゐるが、さう輕々しく一時に移住させて直ちによりよい結果を得ることは非常に困難であるからさう輕々しくやるべきものではないと思ふ。それから文幕水利組合も新年度において整理せねばならないと思つてゐる。まあ、こゝ數年間は大風水害の復舊事業の爲め新規事業へは手も出せない有樣だ

農務課實現 記者室も出來た

江原道においても農務課を增設する模樣については夙に報道した所であるが、いよく本府の認可を得て十二月一日から實現、現產業課室を占めることゝなつた。從つて部屋持の移動を生じ、產業課は前會議室へ、地方課は新築會議室の階下、學務課は前官房分室へ、官房分室は前地方課へ去る二十八日それぐ『世帶』の引越しを行つた。なほ學務課室を記者室に提供、部屋の余裕のない道としては大いにきばつた分である(春川)

華川便り

◇華川郡畜產同業組合では郡內各面に亘り乾草品評會を左記の日程に依り各面里にて開催した▲十一月二十四日華川面岩里▲二十五日下南面院里▲二十六日下南面龍頭里▲二十七日看東面太山里▲二十八日同面東村里▲二十九日上南面巴浦里▲三十日同面九雲里

◇華川公立普通學校では一日から普通學校卒業程度科及初等科の二科に分ちて夜學會を開催、學科目は修身、國語、算術、朝鮮語、實業等である

◇華川警察署司法主任佐藤民雄氏は去る二十一日官民多數見送裡に楊口警察署に榮轉した同部長は大正八年當地に赴任し朝鮮語に通じてゐるので田舍の百姓等の指導確に功あり今度の轉動に華川郡民ひとしく別れを惜しんだ

◇例年に見られぬ大雪後の雨に華川では交通に非常な不便を感じてゐたが華川警察署勤務巡査鄭東烈氏は職務の餘暇を利用して市內交通不便の泥道を修理したり溜水を汲み捨てたり努力を惜しまず市民のために働いてゐるのを見て珍らしい奇特な巡査だと市民から稱讚されてゐる

◇米價の低落に從つて華川では客月飲食代の値下が斷行されたが最近某飲食店では値下額以上に價を下げた品を供給してゐる疑がありこれは値下の美名にかくれて不當利益を貪るものであると非難の聲が高い

春川雜俎

◇春川電氣株式會社では電力の需要增加に伴ひ遂に二〇〇馬力ディーゼル重油エンヂンを新らしく購入、すでに据ゑつけをなし去る二十九日迄數日間に亘り本府よりの開技師が檢閱を終へた、近々實地に使用の筈。

◇道廳では二日間に亘り春川郡廳の定期事務檢閱を行ひ、二十九日午後十時半よりその成績につき伊藤內務部長より同廳において講評を試みた。

◇任所不定勞働者金炳九なる者(二十)は去る九月三日頃楊口郡方面根谷里において自分は森林監視人だなどと詐稱し同地附近の山で採薪する者達から酒代や煙草をせしめたこと發覺目下當署では探索中

◇三陟郡遠德面湖山里鄭甲炳氏(三一)は穀物を賣つた金十余圓を飲み食ひに費ひはたし父に對して面目がないのを心配した揚句同面駐在所へ社會鍋に寄附されたと屆出たが、その申告をなし却つて檢束された

圓滿に握手 農學生の反目につき 滿田校長談

既報春川公立農業學校生徒間の反目につき滿田同校長は語る

何も自慢ではないが從來の學校生徒の成績は非常に立派なもので卒業生はどこへ行つても持てるのです、殊に京畿道の如き所でさへ本校の卒業生なら非常に歡迎するといつた樣な次第で學業や實地の成績が優良なのみならずそれ程品性が涵養陶冶されてゐる譯です、尤も學校としては校長愛校といふやうな東洋道德の美風を生徒達の頭にしつかりと入れてやるつもりで生徒をして上級生は下級生を愛し、下級生は上級生を敬ふやうにしつける校風であるのですが偶々三年生中に頑迷な生徒があつて五年生の忠告に反抗したのを多少詰つた迄ですしかも農業の實習やその他の理由で何うしても下級生は上級生に從はなければならないのが農學校の實際であります、設前は個人間の反目はあつたにしろじき圓滿に握手してこの間の試食會の時御覽の通り皆睦じくやつてゐたではありませんか

なほ去る廿日來賓多數を招待の上同校作物の試食會を催し、生徒の應待で和氣あいく裡に十二分の飽滿と歡談の數時間を持たせられたのだつた(春川)

慶尚南道

兒童愛の權化 逝ける野上訓導(一) 幼にして父母を喪ひ…… 慈父の愛を教へ子に注ぐ

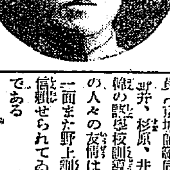

臨終を目前に控て四十余名の教へ子を招き『私はもう死んで行きます、あなた方はよく勉強して偉い人にならなければいけませんよ』と最後の激勵と慈愛の言葉を與へ二十八歲を一期として逝ける晋州小學校訓導野上正文氏こそは、修養によつて安心立命の域に達した人である、兒童愛の權化として誰一人愛惜の淚を注がぬ者はない、

◇野上訓導は明治卅六年九月茨城縣那珂郡上野村に生れたが、二歲のとき父は當岡丸の遭難となつて玄海洋の藻屑と消え四歲にしてまた母を失ひ、一人の兄と共に伯父に養はれて成人し、大正十二年三月茨城縣立太田中學校を卒業し、直ちに京城師範演習科に入り、翌十三年三月同校卒業後龍山步兵第七十九聯隊にて一年現役を終了し大正十四年四月晋州公立尋常高等小學校訓導として赴任した

◇君の性格は陽氣な快男子型ではなく寧ろ寡默、溫順な性格であつたが一度び運動場に出づるや全く見違になりすまして、兒童と共に手を携へてよく遊んだ、運動はあらゆる種類に通曉してゐたが特に庭球および野球に秀で、兒童を投手として自ら捕手となりて指導をなすのが例であつた

◇君の兒童愛は特に目立つてゐたが幼にして父母を失ひ慈父の愛を渴望してゐた反動として、自ら慈父としての愛を教へ兒に注ぐに至つたものではなかろうか

◇君はまた頗る友情に厚く京城師範出身の先輩として、若き人々のこの上もなきよき相談相手であつた、葬儀執行の日君の柩を舁いだものは市井の人夫ではなく師和會員(京城師範同窓會)の濱田、山野井、杉原、井上、小野、灰田、諸君の尋常校訓導であつた、これ等の人々の友情はもとよりであるが一面また野上訓導が如何に友人に信頼せられてゐたかを物語るものである

◇今は未亡人めぐみ夫人は晋州第一普通學校の訓導にて慶南官房主事迫間博馬氏の令妹である、野上氏と結婚したのは昭和二年の四月にて未だ子無く頗る淋しい緣であつた、野上氏のたゞ一人の骨肉である實兄正周氏は、若き未亡人の將來を慮りて遺骨を携へ歸らんとしたが未亡人は『私は終生野上の妻であります』と主張して頑としてこれに應じない、未亡人の實父迫間老人もまた『娘はあの際に申します、自分も娘の離緣を快く承諾する事は出來ません、しかし若い身空でありますから、遠い將來には或は再婚しないとも限りませんが、その時は頗る野上めぐみとして入夫を迎へる場合でありまして、野上の冥福は生涯を通して祈らせたいと考へて居ます』と理路井然たる申分に實兄正周氏も遂に折れて、分骨にする事となり遺骨をめぐる美しい爭ひも圓滿解決を告ぐるに至つた(寫眞は逝ける野上訓導)(つゞく)

海苔の養殖 良好

慶南海苔の本場である河東郡南江その他沿岸の養殖場では先月下旬より本月初めにかけて何れもヒビ建を終つたが本年は海苔の胞子の成育が順調にて全長五寸內外に及び今後氣溫が寒冷になれば昨年の作柄とは比較にならぬ豐作だらうと看られ當業者は何れも非常に期待してゐる、たゞ一般に市價下落と內地の需要減のために、こゝにも景氣恢復を切望する聲が高い(釜山)

部落の改善と指導 新に十ケ面推奬

慶南ではかねて地方部落の改善指導と普通學校卒業生指導の目的に於て種々施設を講じ特に指導機關を設けて產業共濟組合その他學校および面事務所とも聯絡をとつて集約的に事業の達成をはかる方針であるが今回新に道內二百五十二面の內左記十ケ面を指導面として推奬し、積極的に振興を期することに決定した(釜山)

▲昌寧郡正谷面▲昌原郡南谷面▲密陽郡上南面▲蔚山郡下廂面▲金海郡大渚面▲咸陽郡上南面▲固城郡會華面▲山淸郡丹城面▲咸陽郡水東面▲陝川郡草溪面

相續權の移動から 土地返還の訴訟 登記ものを言はず 原告の勝となる

昭和の聖代に當り昔の神聖をも疑はれる樣な前代未聞の事件が持上つて暮れも押迫つた十二月のあはたゞしい人の心に一種の衝動を與へ今後の成行を多大の興味を以てみられてゐる、事の起りは今から十數年前密陽邑內(現在合同自動車會社の邊)に李源相(別名李彰岩)といふ千石取りの富豪が居住して居たが大正二年八月頃かりそめの病氣が段々重くなり、釜山から醫長を迎へたりなどしたが壽命ばかりは金でどうする事も出來ず月の十日遂に深山の財產を遺し孀の衣を身に纏ふて彼の世へと旅立つたのである、ところが被相續人に相續人がない(尤も長男があつたけれ共當時密陽郡山外面巖光里に分家して一戸を構へてゐた)がために妻河貴明が其莫大な遺產を相續して戸主となつてゐるが、(拾ひ子との噂もある)李乘鉉に大部分を與へ(娘李眞子の婿)相續移および妻河貴明、妻李相檠にそれぐ分配した、かくて河貴明が孤獨を守つて居る事もなく……すらに段々財產が減つて行き遂に無一物となつた同時に一方長男李乘鉉に思はぬ財產が手に入り少々上氣した加減でもあるまいが仁川方面の定期に手を出し、またゝく間に無くして仕舞つた、而顏はこれからである無一物となつた河貴明および李乘鉉の母子間に本年七月頃相續權恢復の訴訟が起り九月に入り遂に李乘鉉の勝訴となつて立派に前記李源相の相續人となつた譯であるが、河貴明が勝手に遺產の分配をして自分名義に切り替へて方々へ賣却した不動產は今部長男李乘鉉の所有であるといふので色々智惠者が集り大邱李某なるものが李乘鉉からその權利を買ひ取り、河貴明から買受けた密陽城內吉揚鎬外、足立英一の兩名に對し土地返還の訴訟をおこし大邱地方法院において遂に原告の勝訴となつたのであるが、一方敗訴した前記吉揚鎬外足立の兩名は今から約七年前の大正十二年に河貴明から買受け立派に密陽法院支廳の賣買登記まで經てゐるものである現在の所被告として敗訴したのは吉橋、足立の二人であるが未だ引續き二回三回と澤山殘つてゐて被告として自己の財產を取り上げられる人々は數十名に上る見込である、之等前後の事情を綜合するに裁判所の登記は無效的にならぬ事が立證される。訴訟に敗けたから河貴明に對し地代金の返還を迫つても彼は現に無財產でどうする事も出來ぬ、然るに前記事件は勝訴と同時に過去數年間の地料或は小作料を請求するは勿論であつて全く泣き面に蜂とは此の事である被告としても何れ二審三審と最後迄戰ふであらうが何れにしても此の如き事件は大邱法院はじまつて以來との事事件が今後進展するにつれ種々複雜な問題が起つて來るものと豫想せられてゐる(密陽)

冬の漁期來る

いよく冬漁に入つた、慶南で巨濟島二運面の漁場に鰤の水揚げが相當ありぶり漁も加德その他の漁場に回游して來たので久しく不況に惱まされてゐた當業の者は何れも活氣を呈して來たが最漁期に入るのは本月中旬以後だらうといはれてゐる(釜山)

私學の取締 嚴重となる

金海邑內の農民騷擾にて設置する農民夜學會の校舍問題が道當局の強硬なる態度にて假に各方面より注目されるに至つたが同盟休校その他の教育問題にて全鮮の首位を占める慶南には私設學校類似の學術講習會の開設が極めて多く現在でも約三百余に達し內百六十は講師資格および講習內容の點にて許可し得てゐるが殘余の學術講習會の內容は頗る如何はしいものが多數を占めて教育關係上芳しからぬ影響を地方民に與へてゐる事實もあるので今後は嚴重に取締る方針であると學務當局では語つてゐた(釜山)

生牛移出激減

年末に際した釜山の朝鮮牛移出狀況は殆んど取引皆無の有樣にて例年ならば千五百頭內外の檢疫牛があるに反し二十八日の入所牛は僅十三頭にすぎず釜山移出牛檢疫所開設以來の珍現象を呈し一頭百二十圓を唱へてみた牛價も昨今の相場は六[illegible]……一齊に手控へた結果相場は崩落したものである(釜山)

龍扱村の失敗

釜山凡一町[illegible]は海雲臺の鐵道工事に雇はれてゐる東萊西面凡田[illegible]を運送店の人夫に周旋してやると欺き十圓を受取り廿九日午後五時釜山署にて[illegible]を働かんとして發覺しそのまゝ留置場へ入れらる(釜山)

訂正

十一月廿日附本紙鎭海要港部司令官の證明書記事中『鎭海事件遺族中宮川鎭之助以下二十名云々』とあるは『鎭海事件遺族中宮川二郎二十名云々』と訂正

密陽から

◇二十七日附本紙に密陽城內市場問題として現れた記事は全く事實と相違してゐて世人を迷はす事甚だしいといはねばならぬ吾等も面協議員の一員として面長に直接面談してゐるのでこゝにその眞相を摘記して見る

◇元來密陽は城內一帶が市場であつたけれども社會の進步につれ交通は頻繁となり、何れ一度は市場整理を行はなくてはいけないといふ事になつて、面協議會において種々協議の結果、邑郡廳跡を選び受けて擴張する事に決まつて現在の市場が出來上つたのである

◇折角出來た許里の市場をどうして移轉などしてくれと陳情する馬鹿がをらうか常識で判斷してもそれ位の事はすぐ判る

◇吾等が面長への陳情の主旨は現在市場區域內において魚市場、米市場、木綿市場、などを從前の場所へ入れ變へて貰ふ事を歎願したにすぎない區域內の變更であるから何も移轉のなんのといつて騷ぐ必要はない

◇吾等は常に全密陽人士が一致團結の下に事に當らなくてはならぬと提唱してゐるが、往々にして人心を攪亂するが如き言動を敢てする者のある事は實に慨嘆に堪へない。

黄海道

沙里院から

◇當局のお顔に對して、なるべく憎まれ口はきくまいと思ふけれども『…』世間新聞記者など何を書いてゐる……この狀態が記者の目には、わからぬか―などゝあまり一般の不平が高いので世評そのまゝを重ねて、こゝに紹介する

◇といふのは外でもない、長いこと辛棒させられた面營電氣が、このほどやうやく擴張され、これから大に明るくなるだらうと期待してゐた沙里院の町が、あいも變らず暗がり多く、中にも一等、ひどいのは宮本橋あたり近所に火影一つ見ゐるでなし月夜のほかは、まるで鼻をつまゝれてもわからないといふ狀態

◇殊に橋のたもとにはこの頃むざんに、やられた岩橋要がつくりかけの建物もありそこを通るたびに一種異樣の感想が胸に浮んで氣持の惡い事おびたゞしい、だから婦人や子供などがこゝ邊の通行をいやがるのは無理でない、たほその他町のまんなかにでも、これに類した場所は實に數へるに遑なし

◇面長さんあたり、お手のものだけで、自分の明るい所だけが見ないで他所の暗いことなど一向ご存知ないと見ゐる

◇如何です、一度實地探檢と出掛けては、そしてなるべくは天候の惡い時町通りのぬかるみにでも足を運んでごらん、それこそ全く命懸けだから

女蠶講習修業式 黄海

道原蠶種製造所第十回女子蠶業講習修業式は去る廿九日午前十一時から同講習所で擧行された、道知事をはじめ宇野地方課長、金產業課長、秋山農務課長、安小作官、兵藤蠶業技師、諸富官房主事その他多數の來賓あり定刻に入るや學事報告、證書および賞品授與、磯野所長の式辭、道知事告辭、來賓高良武雄氏祝辭、卒業生總代金恩娥氏の答辭ありて式を終つた、本年度講習生は本年四月入所した者で、郡別を見るに海州四、延白二、金川二、瓮津一、長淵一、松禾一、殷栗一、安岳二、谷山一、新溪一、鳳山二、瑞興二、谷山一計廿一名、內私費生一名を除く外全部給費生で、何れも各郡からの推薦により學力程度は普通學校六年卒業生で平均年齡は十八歲である(海州)

忠淸南道

標準米 査定會 江景檢查所で開催

江景檢查所では論山、公州、大田、鳥致院、全義、天安、成歡、禮山、廣川、合德、吉山、笠浦の十二ヶ所の支所長を召集し二十九日午前九時から標準米查定會を開催した道から高武內務部長高橋農務課長併廳技師臨席本檢查所長は主に檢查所の現物見本を示し標準米の基準として查定を進めたが當日の注意事項および協議事項は左の通りで午後四時終了した(江景)

注意事項
一、乾燥程度優良品の生產に關する件
二、駐在員設置に關する件
三、檢查封緘紙認印押捺の件
四、管轄內出張に關する件
五、檢查濟米豆の容量取締に關する件

協議事項
一、內容斤量の正確を期する爲計器衡器統一の件
一、斤量調查用衡器は可成的叺秤とす
二、叺秤は必ず大秤を三十二貫掛小秤を一貫六百匁掛に一定したし
三、最近三ヶ年受檢高五千叺以上を扱ふ物は本年十二月二十日限り叺秤を準備せしむること(右狀況を右同日報告すること)
四、計量に際して必ず一回三十秒靜止をなさしめ計量を讀取ること

穀物商組合 聯合會總會

第四回忠南穀物商組合聯合會總會を三十日午後一時から江景穀物檢查所階上において開催江景、論山、大田、鳥致院、吉山、大川、天安その他六ヶ組合長および幹部連約三十名出席高武內務部長は本會の會長席に高橋農務課長は副會長席に就き(第一號第二號)議案として定款第三十一條第二項として左の條文を置く

第二項事業の爲め必要ある時は特別會計を置くことを得

道は聯合會として群山對岸京南鐵道終點地たる長項里に忠南米穀販賣斡旋所の新設に伴ふ歲出入とも五年度四千三百圓也の豫算額第二號議案は聯合會歲出入豫算

▲歲入一金一萬二千六百八十四圓也 昭和六年度
一金一萬二千五百五十四圓也 前年度豫算
▲歲出一金一萬二千六百八十四圓也 六年度
一金一萬一千九百五十四圓也 前年度
六年度は多收穫十萬叺と見積ゆ上

以上の細目については[illegible]進行したが聯合會特別會計に屬する長項米穀販賣斡旋所の規程及斡旋規程第一條より第十九條にて組織せられたる原案(定款)について多少修正質疑ありたるも大體において滿場異議なく可決決定何れも該新穀の趣旨に賛成拍手裡に午後九時半終了同七時から西町高島屋において懇親會を催した(江景)

二期營業稅 三十日完納

大田郡昭和五年度第二期營業稅徵收成績は調定額は六千四百三十四圓であるが三十日遂に完納を見た(大田)

演武場落成 五日武道大會を開く

江景尙武會では豫て演武場を新築中であつたがこの程落成したのでこれが式を兼ね武道大會を來る五日開催する(江景)

珠算競技大會 江景商業

學校では三十日午後零時三十分から講堂において珠算競技大會を開催した參加者は江景論山各金融組合及群里群山からの參加者多數あり定刻に至るや副校長より開會の辭を述べ競技にうつるや讀上、見取算暗算的競技等があつてその結果入賞者は左の通りであるが生徒の成績は前年より比較して成績優良で參觀者は父兄及地方の有力者多數盛況裡に午後三時散會した(江景)

一等柳喜相、二等李顯夏、三等宮本、四等高楠圭、五等金時中

新兵の入營 步兵八十聯隊

大田第三大隊に入營すべき新兵百八名は二十九日午後七時五十四分到着列車にて第三大隊將校以下並に官民有志多數の出迎へ裡に大田着プラットホームにて聯隊長の歡迎の挨拶あり直に雨の道を大隊に向ひ被服類の交付を受け馴れぬベッドに一夜を明した(大田)

佛教講演會 江景地上

江景地上驛前本願寺布教師長谷川質川師の同地方巡敎を機として二十九日午後七時から米穀組合において佛敎講演會を開催聽講者多數あり盛況裡に午後十時半散會した(江景)

咸鏡北道

會寧雜俎

◇會寧步兵第七十五聯隊では去る二十八日午前九時から娛樂室にて田村中佐委員長の下に靑年訓練所劍術大尉十八名調查官三浦大尉となり聯隊銃劍術並に劍道の大競技會を催した成績は左の通りである

◇中隊對抗順序一等第六中隊、二等第五中隊、三等第十中隊四等第二中隊、五等第一中隊

◇準士官下士優秀者 一等第十中隊二等第六中隊三等第五中隊

◇兵卒優秀中隊 一等第六中隊二等第五中隊三等第一中隊

◇會寧飛行聯隊では去る廿四日管下駐在所員の教育召集を爲し新會寧附近から鳳測江岸野に於て拳銃射外演習を實施した尙ほ廿五日は雲寧面北峰面陸軍射擊場にて實彈射擊を行つた成績は左

◇川島師團長は廿八日前十時四十分に來寧直ちに自動車にて步兵聯隊その他を巡視後二時から步兵將校集會所において衛戍地將校一同の催せる送別會に臨み終つて午後四時から面公會堂に臨み市民有志の催せる送別會に臨席し散會午後六時五十分の列車にて出發した

◇會寧在鄕軍人分會では廿三日會寧各所に集合各十五年前の[illegible]諸氏である、山縣至太郎、湯谷藤三郎、尾崎辰平、廣井龍二郎、伊藤林藏、上野鋼太郎、上野龍太、戶田豐中、山崎中道、久保田藏、八木錢金、辻茂吉、平田一郎、上田勘助、山中健太郎、平田コトメ、多胡治三郎、植森清吉、菊河サ[illegible]、猪俣兵、板出市藏、杉本鐘市郎、塚越末吉、宇田コトメ、根津健次郎、來代初風、伊藤智遠、高島鶴次郎、前田政、小森藤藏、三浦米吉、龍井三名

◇會寧步兵第七十五聯隊の除隊兵は[illegible]營中の勞を慰むる[illegible]

◇會寧南門通吉井商店の店員福田誠君は今回龍山步兵隊に入營するに際し[illegible]

◇會寧學校組合では廿八日出納檢查を實施した

地方集會

◇吉村曾陸官晚餐會 大田中學校[illegible]吉村八郎氏は廿九日夕自由町官舍に晚餐會を催し風早大中校長の挨拶に對し兩氏の謝辭あり盛宴であつた(大田)

◇武藤所長披露宴 新任元山海事出張所長武藤千丈氏は二十七日夜官民有志多數を東洋軒に招待し新任披露宴を張つた(元山)

◇佐川辦事所長披露宴 中華民國朝鮮總領事館元山辦事處長張維城氏は二十九日午後六時から中華樓に仁川官民數十名を招き辦事所設置披露宴を張つた因に同氏は仁川辦事所長に任命された(仁川)

◇大賀所長披露宴 仁川府米出張所長大賀文吾氏は三日午後六時東洋軒に官民數十名を招き新任披露宴を張る(仁川)

◇山田氏自祝宴 振成興產株式會社支配人兼取締役山田照義氏は今回大日本農會總裁梨本宮殿下から朝鮮第一回農事功勞者として功勞章及賞狀を賜り栄て同氏は金谷橋架設に努力しをりたが今回其橋梁を竣工したので三十日午後有志約五十名を自宅に招待し自祝宴を催した(平澤)

地方人事

▲張膺相氏(慶尙南道評議員)卅日夜內地より歸來
▲田口愛治氏(釜山府衛生課)卅日朝內地より歸釜
▲立石直作氏(同上)同上
▲石原敬一氏(大邱道立醫院醫官)三日午後四時半大邱發列車で渡歐の途につく
▲吉田宗雄氏(長湖院普小校長)一日慶州方面より歸任
▲宋產業部長▲森產業主任 出張旅のため本社平澤支局來訪
▲原澤良治氏(仁川署保安主任)新任挨拶のため一日本社支局來訪一日赴任
▲松島仁川府尹 三十日發水原、利川、長湖院、天安、仙掌の各地方視察二日歸仁
▲岡本保誠氏(仁川商議理事)三十日水原へ
▲植野錄之助氏(茂山憲兵分隊長)上城中の處廿八日歸任
▲大島平壤府尹 卅日夜發上城
▲高山勝司氏(安東署長)二十八日夜發大連へ
▲米澤安東驛長 廿九日夜歸任
▲前田安東地方事務所係長 病氣引籠中の處廿九日出務

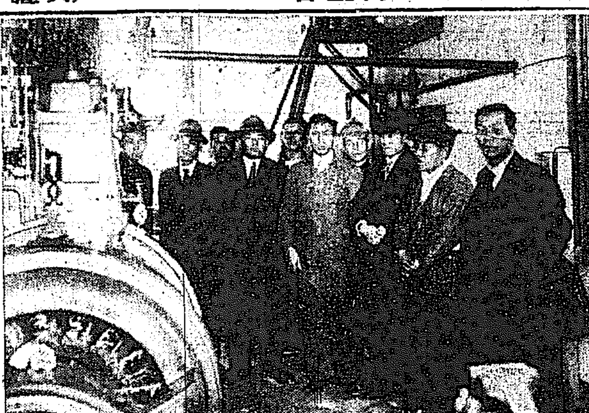
茂山電氣の竣工檢査

京畿道

灌漑に惠まれた 肥沃の廣野
―水原郡の將來―

水原郡は京畿道の西南部に位し、東は龍仁郡、西は西朝鮮海、南は振威郡、北は始興、廣州の兩郡に接してゐる東西十一里、南北十里の長方形の面積を有し郡中大河はないが小川及溜水の池沼が多いだけ灌漑の便に惠まれ、之地味肥沃であるため農業殊に盛んである北に水原郡の光教山脈が迤亘して朔風を遮るから氣候は概して溫暖で農作物の生育極めて可良である、郡民は總て質朴敦厚であり勤儉の美風も豐かであれば何れも生業に親む者が多い爲めに生活の安固を期して居るだけ民心も至極平穩であるから郡民の悉く文化の恩澤に浴してゐる昭和四年現在の人口內地人三、二二八人、朝鮮人一四二、六七七人、外國人一四九人計十四萬六百五十四人、その內農民が九割餘を占めてをるに徵しても如何に本郡產業の大宗が農業であるかを知悉するに難くない。しかして人口も年々增加の趨勢にある

教育 僻陬の地方にはまだ書堂と稱する寺子屋式教育に因る外ないが、可成一面一校主義を旨とし、今では小學校四、十四學級男女生徒三百余人、普通校十三、七十九學級、男女生徒四千三百余人、私設講習、宗教校各一、男生徒二百八十余人、幼稚園三、園兒百二十余人、書堂一四〇、男女兒童一千五百余人である。しかして國語を解する者男女七千七百余人、會話を爲す者五千余人にて朝鮮農業の最高學府水原高等農林學校もあり郡內の向學熱は極めて旺んである

農業 は本郡產業の大宗であるは郡民の九割が農民にみるも明瞭で、米の十六萬石はその尤なるもの、麥七萬八千石、豆その他雜穀八萬六千石、果樹二萬七千貫等であつて土地改良は勿論品種の改良、作法の改善、施肥と土地改良事業の實施に伴ひ農產物の收穫は相當增大する狀況に在る

蠶業 は本郡副業の首位を占め桑田三百九十余町步、飼育延戶數五千三百余戶掃立四千二百余枚收繭二千五百余石であるが本春來繭價慘落に養蠶家の意氣阻喪の傾向にあつた郡當局の熱心なる指導獎勵と繭價安が一時現象なる旨の證示により養蠶も益々增產計劃を樹て一萬石增產に努力してゐる

畜產 も亦副業として農家經濟を助くるに大なる力を有してゐる大正四年畜產同業組合を設置郡內の畜產行政を確立すると同時に牛馬豚羊及鷄羊種類の改良と增殖を圖つてゐる、現に牛一萬余頭、馬百余頭、豚四千五百余頭山羊六十余頭、鷄九萬二千余羽を產し、就中牛は年々相當數を內地に移出し農家經濟を緩和してゐる

林業 國有林一千余町步、私有林四萬五千三百余町步、內成林一千八百余町步、稚樹林一萬八千余町步、未成林一千八百余町步にて造林未成面積六百五十余町步これが補植、補植樹數の二百九十九萬余本である、大正六年森林保護組合を設置し保護取締を嚴にすると共に造林完成に努力してゐる少量の木炭製產と朝鮮家屋建築用材を開伐する程度にて未だ建築用材になる樹齡のものは極めて少量である

水產 本郡は海岸線短く且遠淺である關係上漁場としてみるべきものなく僅わづかに製鹽と極めて小規模の漁撈である鹽田十一萬七千余坪鹽數百四十余ケ所、製鹽五百三十九萬一千余斤、漁撈は主として小規模の地引網と釣漁にて年額三萬八千五百余圓、從業人員二千三百余人であるが、是等の多くは農業の傍營むものであるから漁村の經濟は他の農家に比し富裕である

交通 本郡は京義京釜線に沿ひ一等道路三四、七三二、八米、三等道路一〇〇、七六九、九米、等外道路八二、〇三三、六米は郡中縱橫無盡に走りて網の如く車馬通ぜざるなく、のみならず自動車一九臺、人力車五三臺、荷車二五〇臺、荷牛車五二二臺計八四四臺、郵便局一、郵便所五、電信取扱所六、切手賣捌所四四、郵便函五二ケを有し如何なる僻陬の地といへども交通上些の不自由を感ずることなく郡民は文化の恩澤を謳歌してゐる

なほ 郡守菅原嘉七氏は東洋協會出身にて春秋に富む、毎年本府廳工行政の機務に參じ相當手腕を認められ拔擢かれて任を本郡に帶びて赴任した、地方行政に初心の氏は夙夜熱心に勉勵した、他の追隨を許さぬ頭腦と敏腕は多々益々辨ずるの觀がある、加ふるにこれに周旋するに練達の間にある佐伯庶務主任と山本財務主任を以てした透り將に綏撫の感がある、殊に硬骨を以て鳴る佐伯庶務の大義親を滅す勇猛心は途に多年の妖霊を排拡し、明るく、力強き行政は日々郡治の上に揚りこゝ兩三年の內政に疲弊せる農村も復興の曙光をみるに至り本年の如き凶作に泣く不況にも微動だに良好の成績を示してゐるは郡治の獲得を確證に語つてゐる、以聞する目下計畫中の產業振興の如きは全郡民福に資る良好の施設としてこれが早く實施の一日も早からむことを郡民一般は希望してゐる

咸鏡北道

茂山に電燈點く
老人や子供は大喜び
町中見物に歩く

茂山電氣株式會社は起工以來諸般の準備順調に進み、十一月中旬に完成し去る廿七日遞信局鈴木技手および本道市村保安課員來茂し同日來嚴密な監理をとげ廿八九日試驗送電をなしたがその結果は豫想以上の好成績であつた丁度廿八日夕暮充した茂山市內は赤いランプから白色の電光に男振りを上げたその話で持切りであつた老人や子供は物珍しく十二時ころまで電氣見物にあるき廻つてゐた、なほ同社では來る五日午後六時から吉田旅館大廣間に內鮮官民百余名を招待し自祝の宴を張ると(茂山)

除隊と入隊 茂山、三長兩守備隊今期除隊兵は二十八日午前六時半零下十八度の寒氣にもめげず意々として島田少尉指揮の下に內鮮官民に見送られ一年有半住みなれた懷しの茂山を後に歸鄕の途についたなほ三長守備隊交代兵は同日午後四時到着した(茂山)

神天丸帆船と衝突

忠南唐津郡松嶽面古佐里李聖求外二名は鮮式帆船に籾三十五石を積み込み同所出帆去る二十五日午後五時當川郡大泉面北里九峰里岬において風待のため投錨碇泊中仁川府森昌汽船渡瀨船神天丸(一五〇噸、船長高島資郎)が前記帆船の中央に船首を衝突し帆船はメチャ〳〵に破壞されたが乘組員三名は神天丸に救助された、損害は船體、積荷を合せ四百數十圓の見込みで船主李聖求は森昌汽船に對し損害賠償を請求するらしい(仁川)

金岩橋竣工式 振威郡北面西炭面の金岩橋は每年出水每に途絕し行路難澁を極めてゐたが現平澤警察署長梅田新太郎氏の架橋勸誘を動機とし本年五月工費二千九十二圓七十錢を關係面民の寄附により架設中の處過般竣工し去る三十日午後一時平澤西井里島山諸地方有志七十五名參列のもとに竣工式を擧行した(平澤)

平安南道

これは掘出し物
風化せぬ無煙塊炭
順川郡の炭田で發見さる

平安南道順川郡鑿山面の朝鮮無煙炭會社所有平安南道順川郡鑿山面の炭田でこのほど實に立派なる無煙塊炭が發見され頗る有望視されてゐる右に就て大同郡西川面仁興里の朝鮮無煙炭會社大北出張所員は語る(平壤)

多くの無煙塊炭は出炭後幾干もなくして風化するが今度のは實に立派なものであり試驗した結果によれば火持ちも十九時間といふ好成績でこれが視察のため十二月下旬には能美社長も來城の筈である目下當出張所長もこれがため現場に行つてゐるやうな譯である云々

入營と除隊 平壤步兵七十七聯隊の新入兵五百余名は廣島まで身元引取りに行つた勝部大尉に引率され卅日午後一時廿分着壤臨時列車で寄村第卅九旅團長白石聯隊長を初め多數の出迎へをうけ入營した又在壤部隊の除隊兵六百余名は同日午後十一時五十八分列車でそれ〴〵歸鄕した(平壤)

陽德の面長會議

陽德郡では去る廿九日郡廳において面長會議を開催、金郡守の訓示について左記指示、諮問、協議事項を附議し明年度の活動を促した

指示事項

一、面事務の執行に關する件
二、面の財政緊縮、經費節約に關する件
三、面の財產管理に關する件
四、小農生業資金貸付事業に關する件
五、文書取扱に關する件
六、報告例による統計表提出方に關する件
七、除雪作業勵行に關する件
八、小作慣行調査に關する件
九、小作慣行改善に關する件
一〇、家畜市場外畜牛賣買取締に關する件
一一、小規模の土地改良事業の勵獎に關する件
一二、織物檢査規則周知徹底に關する件
一三、雜部金の徵收督勵に關する件
一四、貸附仔牛資金回收の件
一五、種牡牛契基金造成の件
一六、天然造林の保護獎勵に關する件
一七、異動地調查及之が申告申請を勵行せしむるの件
一八、地稅名寄帳異動整理に關する件
一九、地籍略圖の異動整理に關する件
二〇、營業稅事務に關する件
二一、面の徵收責任振作に關する件
二二、公金送納期限勵行並に送金上の注意に關する件
二三、納稅告知書發付に關する件
二四、面の財務事務に關する件
二五、收納簿及現金出納簿整理に關する件
二六、種牡牛契經理檢查指導の件

諮問事項

一、繭價暴落に伴ひ養蠶家の斯業に對する意向並明年度掃立に及ぼす影響如何

協議事項

一、私設雜商事業の獎勵

な任前記諮問事項に對しての面の答申は大體において一時的繭價暴落に伴ひ採算割を呼び斯業に對し忌嫌の傾向があつたが漸次緩和し明年の掃立は反つて增加せんと(平壤)

兩訓導榮轉 今回京畿道教育者大異動で平澤尋常高等小學校訓導吉村房雄氏は長湖院公立尋常小學校長に平澤公立普通學校訓導田中都夫氏は江華郡南寺公立普通學校長に夫々榮轉した兩訓導共に兒童教育には頗る熱心で一般父兄の氣受よく今回の轉出は非常に惜まれている(平澤)

仁川の獸魂祭 仁川府では三十日午前十一時から松林里の府營屠獸場において生田、稻野、立川の各主任者に岩崎仁川署衛生主任獸醫の下に獸魂祭を執行した(仁川)

漆を塗つた杖が出た
樂浪古墳から

既報=平壤府外梧野里で發見された樂浪古墳調査のため來壤した野守本府博物館囑託は卅日の日曜日にも平壤警察署に保管中の發掘品を詳細調査の上現場に向ひ再び嚴密な調査を行つてゐるが同氏は語る(平壤)

古墳は十一尺五寸四方の珍しい大古墳でこれは當時少くとも王族あたりの墓であつたらしいその中から三尺五寸位の漆を塗つた木の杖が出たが二つに折れてゐるものゝこんな完全な立派なものが出たことはない、指位の厚さの漆を塗つた桜が二つ三つに折れたものが五、六本もあるがそれは今まで出たことがないので最も研究を要するものだと思ふ、その外は掘り方がまづかつたゝめメチャ〳〵になつてゐるから余程好く洗つて見なければ判然しない何れにしても面白いものが澤山出てゐるが古墳の大きさに比較すると發掘物があまり少いやうな氣がする

合財袋

◇…改築中の鎭南浦公立尋常高等小學校々舍は去る廿五日竣工を告げたので六日落成式を擧行し同六七兩日は落成記念學藝展覽會を開催の豫定であつたが猩紅熱流行の折柄とて六日落成式のみ行ひ學藝展覽會は來春まで延期

◇…平壤商工會議所では廿九日役員會を開き桑谷、古下兩議員の辭任に關する協議、新令施行に關する打合せをなし議員總會を五日午後一時から開くことに決した

◇…鎭南浦製菓家柳原虎松氏は今回金婚式に際し記念の意味で鎭南浦幼稚園基金中へ金二十圓を寄附

◇…本籍福岡縣平壤工兵隊除隊兵矢野武之助(二三)は卅日夜行で歸鄕すべく準備中軍服上下一着、軍隊手帳をはじめ十數點を入れた赤革製トランク一個を平壤府櫻町六カフエースマランに預けて約三分間外出して歸いて見ると何者かに盜まれてゐるのを發見大騷ぎとなりその筋へ屆出た

◇…安州郡新安面龍興里李福億(二五)は病氣治療のため數日前來壤したが卅日午後八時半頃府內水玉里平壤旅館を訪ねて行く途中活動常設館第一館の附近にさしかゝつた際一名の怪漢が現はれトランクをよせよと脅迫しながら毆打するのを反抗し賊と大立廻りを演じてゐる處へ警戒中の平壤署員が發見取押へた賊は府內新陽里一七七金福寶(二三)で强盜の目的であつたらしいので目下取調べてゐる

◇…平壤兵器廠に消防ポンプ自動車が一台本廠から送られて來た、同車はアメリカのレオ會社製であるが同廠では官舍街である西町、平川里方面は勿論陸軍官舍町の火災の際にも消火に努めるはずであるな任消防機關が比較的完備してゐない當備消防でも萬一の場合應援して貰ふことが出來るだらうと期待してゐる

咸鏡南道

雪に聽く
國境點景(一)
笑々兒

新任內務部長の甘蔗さんが晴れの着任の朝―二十七日―雪の國境に志す。

甘蔗さんとは七年振りの面接だ。當年即ち僕が咸南新支局擔任の當時甘蔗さんは白面の少壯事務官として平南財務部長の椅子に據つた初め記者の任地で新任の挨拶に接したものだ。無論その頃は僕だつて今の如なすれつからすでもなかつたが甘蔗さんのお若いのには『役人つていゝもんだなあ……』と淡い羨望さへ感じたものだ

春風秋雨七變轉、今朝の再會は僕の氣持前途を急ぐが故に右の故事來歷にまで言及する余裕も時もなかつたが打見た處八面玲瓏の內務部長ぶり、心なしかおつむも少々薄くなつた樣だ

× ×

車中には熟議の咸北產業課長爾島四雄二君がゐる。君は晚學刻苦・天眞と努力と途に今日を爲した苦勞人だ。今は咸北の農、工、水產、鑛務をすべて四十幾人の長『お蔭でいゝ學問をしますよ』と車下しつゝも得意滿面ならば然るべし『驛城水利の水門決潰で五十町步が收穫皆無に終りましたから損害賠償の訴判に東京迄行きました』と輕く八千圓の被害に六千圓の賠償を要求して四千圓だけ物にしたといへば不景氣時代、無から有を生んだ努力には百姓からクワチャンチョンサラミの稱讃必定である

× ×

今日中日は休養と豫定した北靑で思ひがけなくも午後二時發豐山行きの自動車を發見中日節約の喜びをのせ渋谷四千尺の險厚嶺を突破して更に驚の勝利を翔ぶることと二時間午後の六時半といふに目指す豐山邑に入る、宿は本社販賣所を兼ねる貿來館に豐山探題三宅郡一監長と閑談十時を過ごし明日はこの地帶留の豫定が甲山入りを約してここに又一日の節約が成る。ライオンほめよ…千金の時を今日は一日半も緊縮し得た

京城驛右側
簡易式 最低廉
林屋旅館

東洋一の
大邱リンゴ
大邱驛前
電話七三番
九州堂
振替京城一〇七八〇

醫學博士 佐藤小五郎
內科一般
特に 呼吸器病 循環器病
京城本町二 佐藤內科院 電本一〇七番

朝鮮リツルチュク製造所

受驗準備は頭が第一である◆頭のボンヤリした時◆頭のクシヤクシヤして學課の進まぬ時◆荒川の
ノーシン
なタツタ一服のんでごらん忽ち頭はすつきりし思ふ存分面白い程勉强が
出來る◆ノーシンは醫學博士森田資孝先生御推奬の偉効藥で受驗學生の缺くべからざる必携藥なり◆論より證據すぐ試みられよ◆全國藥店に販賣す

時計月賦 寺田商會 カタログ進呈 京城本町

牛肉平壤契
昭和燒肉
一名優に五人前

內科胃腸科 腦神經病
北島醫院
京城本町四丁目百五十五番地(電話本局三二七七番)

選擇の秘鍵
石鹸選擇の必須條件は 優秀 至廉 德用の三點に他ならず この三拍子を完備したのが 即ち此石鹸であります
使へば使ふ程 眞價のわかる
ミツワ石鹸
大量生產による 妙味を發揮して
其品質は益々優秀に 而も溶解は適度にして半途で溶崩がせず 經濟で頗る永く保つお德用さ

この良質の石鹸をよく此廉價にて提供できますのも、大量生產の結果、即ち、偏へに各位御愛用の賜物に外ならず、厚く御禮を申上げます
本舖 東京 丸見屋商店

産業報國の使命に輝く
優良國産クラブ化粧品
この優良な化粧品によつて輝く美と若さと健康へ！

「優良なる國産品の愛用によつて光輝ある新日本の建設へ……」時代は今や光を目ざして進みつつあります。

「國産品なるが故に優良なり」この尊い信念の下に夙くより優良國産品の生産提供によつて國産愛用時代のトップを切つたクラブ化粧品本店は時代の進歩と大衆の自覺により日毎に賣行が激増し、産業報國の一路に向つて素晴しい躍進をつづけて居ります。

化粧品、石鹸、齒磨等御家庭の日常必需品が凡て國産品全盛時代を現出しつつあることは國産愛用の精神が如何に徹底されて來たかを示すものであり同時に創業以來廿八年の久しきに亙り終始一貫「輸入防止、輸出促進　國産振興」の國家的使命に只管邁進して來たクラブ本店の最も歡びとするところであります。就中

國産白粉を代表する最上の白粉

として皆様の御愛用益々盛んなクラブ白粉は、品位ある化粧美を與へると共に皮膚の健康美を増進する現代の最優良白粉でございます。

即ちクラブ白粉はクラブ本店の優良な内外人技師が多年の經驗と科學的研究に基き東洋一の化粧品工場で製造した完全無缺の白粉で、分子最も微細でノリ、ノビ共に申分がなく、從つてどんなにお化粧に慣れない方でも容易く美しいお化粧が出來ると共に、進んで皮膚に榮養を與へアレやヤケを防ぎ更に汗疹、ニキビ等の皮膚障碍を豫防する獨特の美粧作用を持つて居ります。

クラブ白粉が絶對に無鉛である事は

今ここで新しく申上るまでもなく、權威ある諸學者專門大家の擧つて證明せられるところによつて明かであります。

曩には内務省大阪衛生試驗所並に大阪市立衛生試驗所長藤原九十郎博士によつて絶對に無鉛であることを證明せられ更に三内醫學博士の調査研究によつても全國各地の官公立大學、衛生試驗所其他の權威ある諸學者十六氏が十三年間に亙る前後十二回の嚴密な衛生的試驗の凡てに於いてクラブ白粉が其各種類共等しく常に無鉛であることを報告されてゐるのであります。

新時代の御婦人は精神美と健康美と化粧美の調和した眞の女性美をもとめられて居ります。この進んだ要求をみたすものは實にクラブ本店謹製の優良國産クラブ化粧品でございます。

クラブ白粉本店は凡ての製品に對し

その使命とする高尚で美しい化粧美を現はすばかりでなく更に進んで積極的に皮膚を保護しこれに榮養を與へる醫學的價値ある優良品たらしめることに全力を捧げ常に研究と改良に努めて居りますからクラブ化粧品ならば絶對に安全であります。

此際特に、多年の經驗と深い學術的根據に基いて權威ある世界的能率工場で嚴密な試驗檢査の下に製造された優良國産クラブ化粧品を用ひての正しく美しいお化粧を切にお薦めする所以でございます。

皮膚のアレ止めに
素晴しい效果のあるクラブ美身クリーム
◇…三内博士の面白い實驗

寒さ嚴しく冷たい風の吹きすさぶけふこのごろは、大切な御婦人方にとつてはまことに大きな脅威であります。殊にお正月を前に控へた歳末のお忙がしい季節には外出や御買物のためにどうしても美しいお顔がアレたりヒビやシモヤケが出來たりします。これをさけるためには優良な美身クリームをお用ひになるのが一番容易でしかも有效であります。

最近醫學博士三内建治氏が各種のクリームについてその「アレ止め」としての效果や殺菌力等を實驗研究された結果に依りますとクラブ美身クリームが特に成績優秀であつた事を證明されて居るのであります。それによりますと極く荒れた皮膚に就て先づ其の皮膚の上に附着して居る細菌數を調査し次に毎日數回一定量のクラブ美身クリームを塗布しました結果甚だしく荒れて居つた皮膚が完全に健康なスベスベした美しい皮膚となり殊に面白い事には皮膚の上に附着して居つた細菌の數が驚く程減少したと云ふ事を研究報告されて居るのであります。

尚ほクラブ美身クリームと共に醫學的效果のすぐれた優良なクラブ化粧品を用ひて高尚で美しいクラブ式御化粧をなさることが保健上、美粧上最も大切な事であります。

クラブ化粧品本店は
常に良品を廉價に生産提供

東洋第一のクラブ化粧品本店は十數年以來率先産業の合理化による能率増進を實施し合理的なる大量生産を行ひ更に品質の改善と分量の増加に努め且つ販賣上最も公正なる正價を確保し優良品の廉價提供を實行しつつあります。今後も尚ほ科學的管理の定則により生産、販賣、消費三部一體の合理化を圖り我國現下の産業革新時代に善處し以て國家の繁榮、社會の福祉を増進する事に努むる覺悟であります。

國産の愛用　國富の增進

優良國産クラブ化粧品推奬の

クラブデー

益々盛況

朝鮮全道一齊に

白熱的好評を博し十二月末日迄延期

(東京・大阪府下及滿洲・東北・關東・北陸・東海・中部・近畿・山陰・山陽・四國・九州・臺灣・樺太・北海道各地一帶に)

クラブ化粧品愛用者御優待のクラブデー

クラブ白粉　クラブカテイ石鹸

優良國産品推奬

クラブ化粧品愛用者御優待

景品券謹呈

クラブ化粧品　綜合販賣聯盟店　共榮クラブ會々員

クラブデー期間中各店頭にポスターを掲げたクラブデー參加クラブ化粧品販賣店に於て優良國産クラブ化粧品何品にても金五拾錢又は五拾錢以上お買ひ上げの方に對し抽籤により即時下記宣傳景品を謹呈いたします

景品謹呈

特等	クラブ化粧品詰合箱	一箱宛
一等	クラブほゝ紅（金罐）	一個宛
二等	クラブ石鹸	一個宛
三等	カテイ石鹸（旅行形）	一個宛
四等	クラブ美身クリーム（旅行用）	一瓶宛
五等	クラブビシン（試用瓶）	一瓶宛
六等	プラトン鉛筆	一本宛
等外	クラブ石鹸（宣傳小形）	一個宛

堂ビル屋上より南望

漢江人道橋畔に 一大娯樂場が出現
目下埋立工事中で 來春までに設備完成

漢江人道橋畔に大娯樂場が出現する――人道橋畔鷺梁津の高臺（舊寺尾別邸）を中心に京城長谷川町池田長次郎氏が娯樂場建設の計畫を樹て目下その埋立工事中である、高臺の朝鮮建は龍驤鳳翥亭といひ大韓國時代、時の帝が水原顯隆園參拜の際途中の御休憩所として建造されたもので、江岸底地には船橋倉庫や大臣邸などの設備もあつたがこれは廢朽し亭だけが殘つてゐる由緒ある地で、一時府協議員寺尾猛三郎氏全盛時代の別邸になつてゐたが、最近同氏の所有に歸したので、同氏は別に數萬圓を投じて、埋立地に大衆的な鑛泉浴場を建設し、この周圍に休憩所、娯樂室や貸間十室位を設備し、亭は料亭とし漢江を俯瞰するこの一帶の松林五千余坪を大遊園地とする計畫で、來年春の融寒期には設備を完成する筈で京城ではじめての遊園地計畫として話題となつてゐる

誤判問題につき 苦言を呈す
青陽の少年殺しにつき ◇……在野某法曹談

忠南青陽の謎の少年殺しにつき在野某法曹は次の如く語る

今回の忠南青陽における朴昌鉉少年に關する誤判問題に就て朝鮮の犯罪檢擧内狀を知悉する吾々においてはこれを『有り得べきことだ』といはざるを得ないのを悲しむ、今日の犯罪捜査方法は舊武時代のそれを一歩も出ては居ない、田舍の警察では取り分けそうである、田舍の警察では重要犯罪が起ると早く檢擧しないと警察部からは無能だと責められる、世では迷宮入りなぞと騒がれるそれに刑事の功名心が手傳つて隨分無理な方法で容疑者を作り出し、證據などもつくり出される、吾々は法廷に立つ毎に聲を勵ましてこの點を指摘するのであるが、多くの場合法官は顧みようとはしない、今回の事件も擔任辯護士は法廷で證據不十分で無罪だと論難したといふ、若し法官が少しでもその言に耳を傾けたなら斯ういふことにはならない『共犯の一人は一審で服罪したから間違ひはない』位の考へで餘々辯解にも耳を藉さなかつたと思はれる吾々が法廷から得た實感を告白すると法官は斷罪の大法則たる『罪疑はしきはこれを罰せず』といふのを反對に『罪疑はしきはこれを罰す』といふ樣に考へてゐるのではなからうかと思はれる、私はこの機會において檢察當局の各官は勿論法官各位にも一大猛省を促したい、吾等の視る所では此種の過誤は尚多く有り、只今回の如く明瞭なる反證が擧らないに過ぎまいと思ふ、鄭重なる審理を行ひ辯解、辯論にも充分耳を傾けて玩味したる上の誤判なれば追窮するのが無理である、私は決してそれ程過當に追窮しやうとは思はないが今日の實狀が法廷に現はれた被告人に關することは檢事も法官も何事も被告に不利益にのみ審理解釋せらるゝ形跡の顯著なるものありと信ぜらるゝが故に敢て一言する、吾等も法曹の一員として裁判所の信用向上に努力すべき立場にあり乍らこの苦言を呈するは如上の現況に常々不滿不快を感じ已むに已まれぬからである

鐵道省の 三等寢臺
今年末から連結

【東京電報】鐵道省にて製作中の三等寢臺車は來る二十日頃竣工するのでいよいよ今年末から東京神戸間の四列車に各一輛づつ連結する豫定である、三等寢臺車は定員五十四人、上下で三段の向ひ合せ六人一室となり、上八十錢中、下一圓五十錢である

氷上大會の 霸を狙ひ
城大及び豫科 選手遠征途に

東京、東北、京城、北海道四帝大聯盟主催全國高校氷上大會は文部省後援によつて一月二、三の兩日および全國インターカレッヂ氷上大會は一月五、六、七、八日の四日間それぞれ盛岡市高松の池リンクにおいて開催決定したが、京城帝國大學豫科に同豫科氷上部は同大會にスピード・アイスホッケー戰に參加出場すべく決定した、目下アイスホッケー代表選手は同大會の霸權を獲得すべく練習中であるが、選手一行は臨井敎授引率のもとに十二月廿六日午後十時京城驛發遠征途に就くに決定し、歸途仙臺にて東京、東北兩チームとも對戰し日光に轉戰、一月中旬歸城の豫定である、代表選手左の通り

▲城大組 花井、長谷川、植松、萩、拓植、泰、松岡

◇豫科組 樹氷、梅津、川地、日高、進、山住

不景氣風は大宮人にも
退職希望者には多額の手當 判任官までは高等官の待遇 總數五十名を整理

【東京電報】不景氣は大宮人にも及んで宮内省では明年度豫算を極度に節減した結果、各部局にわたり總數五十名以上を整理することになり、本年退職を希望する向きには多額の退職手當を支給し判任官二等までは高等官待遇とする旨申渡したので、一日戸崎臨時宮内省御用掛、米津宮内省屬、小串幹事、齋藤藥劑員の四名が依願退官となつた、戸崎氏は三十五年、齋藤氏は三十四年、小串氏は三十三年勤續者で最近までは戸崎、齋藤兩氏に銀花瓶、小串氏に御紋章入煙草入を御下賜になつた

車帳場の 挽子連大喜び
薪炭代、毛布代等 一齊に値下げさる

自動車は忙しいのに俥は乗り手が少ない、年の瀬を控へてこの不景氣では困るといふので各車帳場の挽子は代表者を選んで白石組合長に毛布代薪炭代の値下げを嘆願してゐたが、阪本本町署保安主任の斡旋で一日解決した その結果今まで毛布代薪炭代として一人一日十錢乃至十八錢宛徴收されてゐたが、けふから夏毛布は一日三錢、冬毛布は一日五錢、薪炭代は夏冬を通じて一日七錢と値下げになつたので挽子連中は喜んでゐる

本年上半期の 全鮮犯罪調べ

本府警務局の調査に依ると本年上半期における全鮮の犯罪件數は發生八萬八千七百九十件、檢擧八萬四千二百五十四件にして、これを前年同期に比較するに發生四千八百十三件、檢擧四千七百十七件といづれも增加してゐる

東京市 土木局整理
百八十八名を解雇 さらに七百名を 解雇の模樣

【東京電報】東京市土木局は復興工事完了のため十一月卅日職員六十八名、傭員百二十名、合計八十八名を整理したが、更に今年度來年度にかけ吏員三百名、傭員四百名、合計七百名を整理する模樣である

日本郵船も 人員整理
百六十名解雇

【東京電報】日本郵船會社では海運界不況のため人員整理をなすことゝなり一日海陸全社員二千四百名中、陸上役一割海上五歩の約百六十名（内本社二十三名）を解雇した今回の整理は普通社員の書記級が多く高給社員におよんでないが今後も逐次人員整理をなす豫定である

前期と變らぬ
銀行會社賞與

財界不況の折柄、各銀行會社の歳末賞與は大體において前期と變らず、鮮銀は前期通り二十割、殖銀も前期通り三十割、京電は三十割（前期より二十割減）で本月十五日前後に授與する筈で、その他も大體前期と同樣で來る廿日前後には渡されるから歳末の各商店は例年同樣に賑を呈するとだらうと

腕が鳴る
本社主催 競獵大會 來る七日の日曜日に

本社並に每日申報社主催第三回全鮮競獵大會は朝鮮獵友會、鐵道局友會及龍山天狗會後援のもとに十二月七日（日曜日）京釜線（水原以南）において全鮮狩獵家の興味を集中して盛大に開催されるが、大小天狗連は早くも獵區調査に余念なく大會狩獵談に花を咲かせてゐる、京釜線獵區一帶は朝鮮における第一位の好獵場で、本年は例年に比して雉子も多く、また一般獲物は非常に多く水原を起點として競獵場はすでに大小天狗連が研究と實地踏査で選定せられるから當日は悲喜こもごもの獵趣談で賑はふことであらう。殊に本社主催の競獵大會の興味の中心點は個人競獵大會であつて、その個人競獵會の興味を一層引き立たすべく本年は例年と異り挑戰三人一組を組織して探勝獲物の總點數を得點となし、優勝最高點者より順位を定め一等賞より十等賞まで三人宛大會委員によつて歸途車中にて嚴正なる審査を行ふことになつてゐる

また競獵當日は特に鐵道局の厚意をもつて出發六日の午前九時五分發の列車に限り特別狩獵列車連結の便宜あり、また獵犬は特別列車で普通運賃にて連れ込み自由となつてゐる、歸途も同樣で、以後發列車は隨意であるが、大會規定による參加者以外は無効である、大小天狗連がねらつてゐる永久記念渡切り盾爭奪大會大優勝盃は何人が獲得するや期待されてゐる、大會規定問合せ並に申込所は左の通りである

▲本社事業部
▲明治町 朝川銃砲火藥店
▲南大門通二 蟹木銃砲火藥店
▲南大門 毛利銃砲火藥店
▲南大門 德力銃砲火藥店
▲各獵友會

淺草觀音へ 一千圓御下賜
本堂改築補助として

【東京電報】畏き邊りでは淺草觀音で有名な淺草寺本堂改築の趣きを聽召され、御補助として一日一千圓御下賜あらせられた同寺は靈元天皇勅願寺として皇室と御緣故深き名刹である

前科者取調べ

全北生れ目下住所不定洪貴西（三七）は三十日某所で本町署司法係刑事に捕へられた、この男は前科四犯

不景氣の街頭に― これは又仰山な落し物
小切手六枚千七百六十圓也 南大門五丁目の眞ん中で―

師走近づいて來るが不景氣風は依然として吹きすさび、あわたゞしい街頭は一層寒さうであるのに南大門通りで小切手を拾つたといふ話……。武橋町の申泰爵氏が一日午後零時半頃所用あつて南大門五丁目に行つたところ、道の眞ん中に一つかみの紙片が落ちてゐるので何氣なく拾つてみると、小切手、しかも山口銀行振り出しの小切手六枚、大枚一千七百六十一圓六十八錢だつたので、正直者の申さん大いに驚いて直ちに本町署に屆出た、本町署にまだ遺失者の屆出がないので誰が落したものか探してゐる

埋立地の 罷業問題
圓滿に解決

【仁川電話】賃金値下問題から惹起した仁川花房町地先海面埋立工事の採石人夫同盟罷業事件は仁川府並に警察署においても頗る重大視し、府では竣工期限が本年末に迫つてゐることゝて工事請負者淺松太郎氏の出頭を求めて事情を聽取すると共に解決方を勸告し、一方仁川署でも波及を憂慮して嚴戒を加へた結果、三十日に至り從來の賃金一日一圓三十錢、値下賃金一圓のところ一圓十五錢にすることに妥協なり、圓滿解決を告げた

押し寄せた 自由勞働者
一千名に及んだが それでも手不足

【三島一日發電】全郡二十九町村の復興事業は軍隊警察、消防青年團在鄕軍人各地來援團體の助力により着々進捗しつゝあるが復興を目指して押し寄せた自由勞働者一千名に達し開始した古奈、長岡、大見地方は手不足で縣營局も一日から沼津、三島、韮山、大仁に復興事務所を設置した

無情の雨

【沼津發電報】震災地一帶は三十日午後五時頃から十時頃降りの雨に家をなくした罹災者達はよそ目乍ら慘めな狀態にあるが最も慘憺の甚だしかつた韮山、中郷、川西各村では泥沼のやうな地面を踏みつけてゾブぬれになつてバラックや假小家の雨漏りを防ぎ或は寒さをしのぐため焚火等して居る一方此の雨で山崩れや道路等の破壞される虞れがあるので全力を擧げて防備して居る

放火の嫌疑
蓬萊町の火事

府内蓬萊町製本業金永植方の出火事件について本町署では原因調査中であるが金永植は豫て前記の店の二階を借りて前記の如く製本業を營んでゐるが、一千五百圓の保險がかけてあり、金永植のみの損害は約五百圓程度だと見られてゐるので、その間或は放火ではないかとの嫌疑があり、本町署では取調べを進めてゐる

とても安い土地
西別府と鴻の巣にし

建築材料は安い、今が住宅を建てるに絶好の時節だといふので、府内の住宅熱は旺んだが、はるばる内地から借用すべき人が安い土地を買ひに來てゐる、東京の新興土地會社の伊藤伴治氏で、五日まで平田旅館にあつて買ひ手の相談に應じてゐる、別府、鴻の巣のよい土地がとても安い

▲西別府 西側の山の手一萬二萬五千坪を百坪乃至四百坪に分け坪二十五圓乃至三十圓といふ安値だ、風景よく、温泉はある、別莊地として絶好の土地である

▲鴻の巣 東京上野から僅か三十分、三十余萬坪を三百坪に分けて八百筆あるが、普通住宅地は一坪わづかに三圓三十錢である、特別邸宅地でも坪五圓で、この眺望のよい、東京近郊の田園都市が開ける譯である

米大使から 五百圓寄附
震災見舞金に

【東京電報】一日正午米國大使フォーブス氏は外務省を訪問し伊豆地方震災見舞として金五百圓を寄附した

開城の强盜は 前科四犯

【開城電話】廿七日夜開城府本町金記泰貨店に押入つた二人組覆面强盜の中一名は廿九日午後六時頃某飲食店で食事中を開城署の洪、黄兩刑事に捕へられた犯人につきその後嚴重取調べの結果李明淡（三）とて前科四犯の曲者で相當惡事を働いてゐた模樣で嚴重取調べ中である

勳章疑獄の 公判は延期
五私鐵事件の中止で 明春三、四月

【東京電報】天岡直嘉氏外七名にかゝる賞勳疑獄事件の公判は來る六日から東京地方裁判所で開廷のはずであつたが、辯護人側の申請に基づき明春に延期される事に決定した、右延期申請許可理由は被告中に私鐵疑獄事件に連座の場合には併合審理される事になつてゐるが、五私鐵疑獄事件が裁判長忌避から中止となつてゐるので、その解決がつくまで延期されたわけで、從つて公判開廷は明年三四月頃の豫定である

來春一月の、 横斷飛行は可能
火災を起したDOX號

【リスボン卅日發電】大西洋横斷を前にしリスボン港に繫留中、電氣ヒューズのスパークから二十九日火災を起し左翼を焼いたDOX號は、ポルトガル海軍航空隊附屬の浮水船ドックに收容され直に修繕工事を開始した、なほモーリス・ドルニエ（設計者クロード・ドルニエの令弟）は左の如く語つた 大したことはないから來春一月決行する南米行き大西洋横斷飛行迄には完全に修理し得る見込みである、萬一を顧念して携帶して來た、不燃ガス發生消火器が非常に役立ち、あれがなかつたらDOX號の運命も極まるところだつた

趙氏御逝去
德惠姫御祖母

本年九月頃から慢性腎臟病にて光化門通の自邸において御靜養中の德惠姫の御祖母にあたらせられる趙氏（七十九歳）は病勢革り去る二十八日午後五時三十分御逝去遊ばされた

貨物車顚覆
即死三、重輕傷八 南朝鮮鐵道にて―

三十日午後八時五十分頃全南麗水郡麗水面仙源里において南朝鮮鐵道會社の貨物車顚覆し、工夫三名（内地人一名、朝鮮人二名）即死し重輕傷八名を出した、原因その他詳細取調べ中

自轉車乘り 自動車と衝突

十一月三十日午前七時五十分頃府内南大門通一丁目九〇番地先で、鍾路二丁目二二番地京華タクシー京三三九號萬興泰（三〇）が南大門に向つて進行中、同じく自轉車に乗つて疾走中の黄金町二丁目五〇番地金淡城方雇人崔總基が（二〇）が自動車の前車輪に觸れ右顚面に治療五日を要する打撲傷を負ふた

ゴルフの名 選手
ウロ兩氏來朝

【サンフランシスコ廿九日發電】ゴルフの世界的名選手ウイリアム・メルホーン及びロバート・クルクシャンクの兩氏は日本ゴルフ協會の招聘に依りマネージャーハモンド氏と共に本日當地出帆の龍田丸で日本に向けゴルフ親善旅行の途に上つた

岸博士 召喚さる

【東京電報】例の明道會々長醫學博士岸一太氏は一日東京檢事局に召喚され、長谷川檢事の取調べを受けたが歸宅を許された

モヒ密賣者 ら送局

去る十一月五日モルヒネ密賣の廉で東大門署にあげられた大阪府生れ府内大島町一二西澤善言（三五）同臥龍洞六八鄭富年（三〇）の一味十五名は一日藥品營業取締令違反罪で檢事局に送られた

咸興の火事
保險金が大き過ぎる

【咸興電話】三十日夜咸興府西湖里、旅人宿朴永賢より出火、全燒一戸、半燒三戸、十二時すぎ鎭火したが、一萬四百圓の大それた保險に入つてゐることとて咸興署では關係者を招致して嚴重なる取調べをすゝめてゐる

西界洞の火災は
子供の弄火から

十一月二十四日午後三時頃西界洞

取消申込 拜啓陳者十一月二十九日貴紙朝刊第八千二百六十五號御記載の埋立工事の他の人夫にも波及か仁川花房の工事と題する『護岸工事の陷沒により請負者小生は埋立用の手段として二十七日突如採石人夫たる支那人五十余名に對し從來の日當一圓三十錢を一圓値下げする旨言渡したるところ同人夫五十余名は二十八日より就業せず一齊に同盟罷業をするらしい形勢である』當工事場にては日傭石工と請負石工との二種にして其の中日傭支那人石工五十餘名とあるは廿七名の相違にして右二十七名に對し今日まで日傭石工として使用致し居りしが能率增進のため請負にしてはとの相談的交渉致したるのみにて何等罷業の他の人夫に波及すべき行動も無之候に對し共励にも御配慮を煩はし當所も大いに迷惑致し居る次第に付き此の全文を掲げ御取消し相成度此段及御願候也 拜具

十一月三十日 仁川府花房町二丁目 荒井組 淺工務所

京城日報編輯局 御中

年賀郵便 廿日から

全鮮各郵便局では例年の通りいよいよ來る二十日から二十九日まで十日間、年賀郵便特別扱を開始することゝなり、府内各郵便局でその準備に忙殺されてゐる

明大々勝す
對帝大ラグビー

【東京電報】明大對帝大ラグビー戰は廿九日午後三時より神宮競技場に擧行廿七對三で明大大勝した（前半六對三後半二一對〇）

女給さんの出奔
計畫的と睨んで捜査

府内本町三丁目三〇番地白蝶カフエー方女給京都生れ田中露子（二三）は去る十月七日六十圓の前借をして白蝶の女給となつたが、約一週間余りして、顔面に腫物が出來たから治療をするから暇をくれと、て、櫻井町一丁目一二三番地下宿業築館に止宿中の内縁の夫下野哲夫方に寄寓してゐたが、十月三十日行方不明となつた、白蝶方では計畫的の出奔とにらみ行方捜査中である

景品引換所の設備を急ぐ（本町通りにて）

第二十三回決算報告 貸借對照表 昭和五年九月三十日現在

借方（資産ノ部）	金額
未拂込株金	[illegible]
鐵道建設費	[illegible]
未成線建設費	[illegible]
設備收用地	[illegible]
建設假拂金	[illegible]
所有有價證券	[illegible]
預ケ金	[illegible]
貯藏物品	[illegible]
電力設備	[illegible]
現金	[illegible]
合計	[illegible]

貸方（負債ノ部）	金額
資本金	三、000、000
借入金	[illegible]
法定積立金	[illegible]
別途積立金	[illegible]
配當準備積立金	[illegible]
社員退職給與特別積立基金	[illegible]
給與組合	[illegible]
共濟組合	[illegible]
假受金	[illegible]
未拂配當金	[illegible]
支拂手形	[illegible]
前期繰越金	[illegible]
政府補助金	[illegible]
合計	[illegible]

利益金及政府補助金處分	金額
前期繰越金	[illegible]
當期利益金	[illegible]
政府補助金	[illegible]
法定積立金	[illegible]
別途積立金	[illegible]
社債利子及借入金利子	[illegible]
役員賞與金	[illegible]
社員退職給與特別積立基金	[illegible]
株主配當金（舊株一株ニ付金八圓 年八分）	[illegible]
株主配當金（新株一株ニ付金弐圓拾錢）	[illegible]
後期繰越金	[illegible]

昭和五年十一月 金剛山電氣鐵道株式會社

綿 拾數年來にない安値 今がお買ひ時 岩見製綿所 京城本町四丁目 電話本局一六〇一番 支店 京城本町一丁目 電話本局六三三番

釘宮醫師責任製藥 りん病こしけ藥 オネトリッペル 定價 四十二粒入 六十粒入 恩性用 五圓 外に送料を要す 大分縣大分郡吉野村 釘宮醫院製藥部

底釜式 据風呂（說明書送る） 本年七月 新案特許出願 すぐ焚付く 煙突掃除年中不要 一石九斗入 夏十五分 冬二十五分で必ずわく 風呂の中にはカマもケス板もなく廣々としてをる バケツ一杯汲込めば焚付けてよい 水が如何に少くても空焚にならぬ ◇十八圓より七十圓まで各種 試驗後不滿足なら送返してよい 小林商會

高級 オルモス 愛用 コメット 各時計店ニアリ Geneva Suisse

オリムピア蓄音器 斷然奉仕 完美と實用とを目的として、あらゆる努力を傾倒し、其全部を合理的完成に尽力したる、オリムピア蓄音器は一九三〇年の最尖端を進んで斷然他の追隨を許さず新たに皆さんに御目に掛けて御愛顧を願ふ事となりました「オリムピア蓄音器」を御紹介する爲にスペッシャルサービスを以て御用命に應じる事と致しました。從つて御手紙による御照會も歡迎致します 何等の煩もなく、御安心の上御取引を願ふ事が出來ます 日本オリムピア蓄音器商會

婦人病高級藥 良藥に流行なし まわた包ふ出し 安產豐血湯 ●産前●産後●子宮病●ちのみち ●婦人こしけ等に特効あり 定價 一週分壹圓廿錢 二週分貳圓卅錢 五週分五圓 大阪市東區瓦屋町 鹽谷永藏 振替大阪六一三三番 ●振替ハ拂込料注文送料ナシ

ぬかご 第十卷 十二月號 一部五十錢 秋を探ねて六山人句集を乗む……水野六山人 白根山に登る……木村子瓢 西行の出家と芭蕉の死……加藤朝鳥 中秋の三夜……山岸多嘉子 俳句に於ける切字のと……安藤姑洗子 吞龍に子の事を師めて……倉田萬南史 其の他年刊句集當季雜詠、雜詠、課題募集句 發行所 東京丸ノ内仲通三號館 ぬかご社 振替東京三九〇三一 電話丸之内七七〇番

自動車界 第五卷 十二月號 金四十錢 芦川檢事の交通事故研究に就て……社長 水野豐 都會生活と交通問題……古川靜夫 交通事故審判機關設置に對する所見……林 太郎 潤滑油の濾過裝置に就て……奥泉欽次郎 必ず心得置く可き操車知識……安東禾村 自動車の手入と調整術の知識……北郷新 自動車運轉手試驗問答集……秋野榮之助 其他業者に必要記事百二十頁滿載 發行所 東京丸ノ内仲通三號館 自動車界社 振替東京二一六五五番 電話丸ノ内七七〇番

内科 小兒科 本田病院 京城黄金町三丁目永樂町通り 院長 醫學博士 本田建義 入院隨意

京日案内 ふぐちり よせ鍋 大森亭

急募 貸家 電話 女中 郊外 貸室 印入 求賣 恩給 恩給 公債 貸家 狩獵

特別案内 肺病、肋膜、特効劑 カワウソのキモ 佐々木洋行 大連市（リマ町一二）

華やかな颱風 【62】

福田正夫 作
野崎貞雄 畫

苦惱 (三)

賢三はいつまで經つても口を開かなかつた。そして、第一の皿が運ばれて來ると默つてフオークを取り上げた。

英子も同じやうに默つて食事をはじめた。彼女はかういふ父を見るのは始めてだつた。彼女の見る父はいつも朗らかに幸福さうな父だつた。然し、今彼女の前に默々として口を動かして居る父は決して不機嫌な父ではなかつた。大きな惱みを抱きながら一方では何事かを言ひ出さうとして言ひ出し兼ねて居る父だつた。

『お父樣のお話つて、どんなこと?』

『うむ』賢三はナフキンで口を拭きながら一寸言ひ淀つたが、然し直ぐに思ひ切つたやうに言葉を續けた『實は、お前にとつては厭な話かもしれないんだがね』

『ぢや、いつかお約束したあのお話?』

『うむ。まあさうなんだが、考へておいてくれたかね?』

『えゝ』

『で、ど、どうなんだね?』

賢三は少しせき込んで身體をのりだしながら訊いた。

その父の姿を見ると、英子はいつか父にした約束のことを思ひ出した。岸本との結婚の返事を考へておくといつたあの約束——父はその約束の返事を聞きたい爲に彼女を此處へ連れて來たのだといふことを英子は察することが出來た。と同時に、彼女には父が如何にも氣の毒な人に思はれて來た。そして彼女はそれ以上默り續けて居ることが出來なくなつて、彼女の方から話の緒口を引き出すやうに口を開いた。

『矢張り同じですわ』

『同じ?』

『えゝ』

『ぢや、矢張りゆくのは厭だと言ふんだね?』

『えゝ』

『さうか。矢張りさうだつたのか』

賢三は急にかすかな希望をまで見失つてしまつたやうにがつかりして答へた。

英子はあれ以來長い間何度も何度も考へ直してみたことをもう一度頭の中へ思ひうかべ直してみた。彼女は今日までにあの時父にいはれた言葉を思ひ出しては何度も父の希望通りに岸本と結婚しやうと思つてみたか知れなかつた。それは父を破産から救ふことでもあれば、また北海道の炭坑に働いて居る何百としれぬ坑夫達を飢から救ふことでもあると我と我が心に言ひ聞かせてもみた。そして彼女は何日か惱み續けたが、然し矢張り愛のない結婚はしたくないといふ彼女の信念に變りはなかつた……

彼女は今その惱みをもう一度思ひ浮べてみた。が、矢張り彼女は自分の心を僞つてまで心にもない結婚をする氣にはなれなかつた。そして、がツかりして再び默り込んだ父を氣の毒に思ひながらも、彼女は彼女の答へた言葉を言ひ直す氣にはなれなかつた。

『ね、英子!』

暫らく經つて、賢三は再び思ひ余つた聲で口を開いた。

『……』

英子は余りに眞劍なひゞきのこもつた父の言葉に驚いて、思はず父の顔をまともに見た。と、賢三は英子の方へ向けてゐた眼を伏せながら、弱々しい聲で嘆くやうな言葉を續けた。

『もう一度、考へ直してもらふわけにはいかないかね』

『……』

『かういふことを言ふのは、無理だといふことはお父樣もよく解つてはゐるのだよ。それにまた英子を苦しめるばかりだといふことも、よく知つては居るのだ。だから私は今日まで一週間の余もこのことを言ひ出すのを澁つて居たのだ』

賢三は、一言々々をまるで苦汁を吐き出すやうな苦しさで言つた。そして一寸言葉を杜切らせたが直ぐにまた言葉を續けて更に言ひ續けた。

『ほんたうはお父樣は先週の木曜日に英子の返事を聞きたかつたのだと言ふのは、先週の木曜日の重役會議で私はのつぴきならぬ破目に追ひつめられてしまつたのだ。その結果、私は重役一同に岸本財閥の後援によつて會社は危機を切り拔けることになつたから御安心願ひたいと言明してしまつたんだよ』

『まあ!』

それを聞いて、英子は思はずさう叫ばずにはをられなかつた。

圍棋新局 (八)

先番 同段 一男(四段)
小杉 丁(四段)

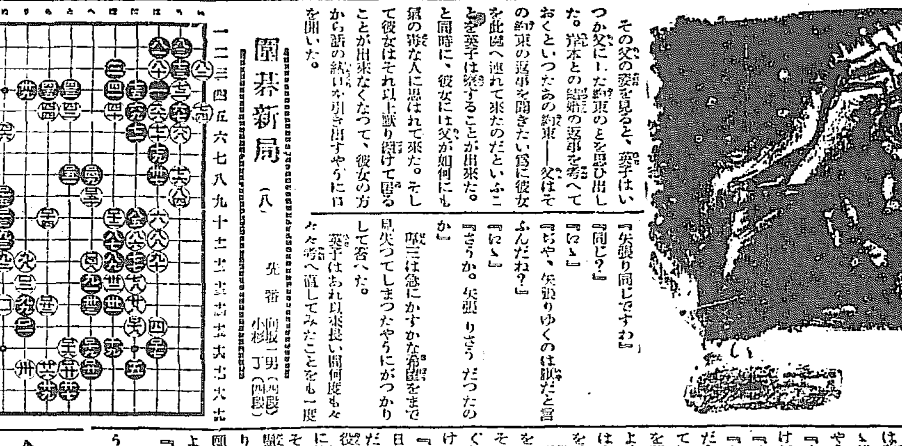

る三 わ十二 へ八 る九 か七 か十三 れ十三 へ九 を九 か九 わ十三 そ十四 と八 を十 わ十 よ十三 へ十二 を八 わ八 わ七

讀者から

▲讀者欄に初見吾人、悠々特に加俸舍宅料撤廢問題を論議するの閑日月を有せざるも、敢てまた意見なきにあらず、加俸舍宅料全廢敢て不可なしといへども其變ふる處は唯爲の人材朝鮮を去つて殘るは加俸舍宅料撤廢は勿論首切るも問題から無爲無能いはゆる尸位素餐の士の事實上殘留するに至るべきとを。これ素より吾人の希む處にあらず。吾人の希む處は寧ろ、加俸舍宅料を更に増加優遇して有能有爲の人材を朝鮮に招致し、以て朝鮮統治の實を擧げ以て半島二千萬の民人引ては邦家の朝鮮統治の實を擧るの一念のみ(老人亭生)▲近時デパートにおいて金六錢也の白たびは吾々プロ階級の者にとつて誠に有り難いことですが賣り出しの時間には半死半生の態にならねばなりません。強い者勝ちであの有樣は全く野獸性を發露して第三者として見よいものではないと思ひます。當事者は今少し良策を考へてか弱き吾々の手にも金六錢也のたびがきずつくことなしに入手できるやう希望します(プロの與代表)▲二十八日の紙上で傭はれたいオモニーの事を御紹介いたしました處多數の御申込みがございましたお餅女も感謝しつゝあるお宅樣におやとひいたゞく事となりました。わざ／＼御遠方からお出で下さいました方やお葉書を直接下さいました方々に一々おしらせ申上げる筈でございますが紙上をかりてお禮申上げておきます(鮮女に代りて元の主人より)▲兵隊踊りの青年さんどんな事でもよき御決心あれば相談いたしたし(本局三〇六八番)▲二十日朝鮮日報の鐘紅生に告ぐ四十年陰十一月六日は陽暦同年十二月十一日水曜日に當る(久坂生)▲十一月二十九日朝刊全北獨生さんに御答へ致します私は滿州で永年種商を營んで居たものですが資金關係で目下失業してをります實地取扱ひの御指導しても宜しいと思ひます開業地其他詳細御一報被下たし(貫鐵洞生)▲二十九日のアイタイ生森御隊樣は高陽郡漢芝面七四一の一田中丸別邸內にお住居です(田中丸生)▲二十九日の朝刊のM生さまこちらから御うかゞひ致しますから御住所と名前を又、月謝を一寸御知らせ下さいませ(十七の娘)▲霜燒に苦しむ御方樣霜燒計りは醫者にも特效藥有るをきかず私方の子供等は毎年苦しめられてをりましたが或書物で教へられて煙草のキザんだのを湯に浸して毎日一二回冠罨部をあたゝめますれば血液の出て居る者でも一週間もすれば奇麗になります煙草は安物程がよろしいのです十錢の袋入一つ有れば幾人でも一冬中使用出來ます(黄金三勝井)▲霜燒き良藥無料にて差上ます何卒御來光あれ(黄金町四ノ五七京城黒板製造所)▲昨年十一月頃迄長谷川町朝鮮經濟日報社に勤務しをりし安武一雄(熊本縣人)の住所御存知の方は知らせ下さい(尋ねたきもの)▲コレア・アンド・アネーポアス(高麗及その隣國)お持ちの方は相當價格にて讓り受けたし(京日久松生)▲ピアネット(グランド型)の中古品を安價でお讓りしたいのですが御希望の方は鐘路二丁目のセヤマ支店へお出で下さい(讓りたい生)

今日の新刊

(總督府圖書課)

邦文之部 運輸之研究(第四十三號)松岡清也▲江原道例規集內務追錄(第六號)大谷仁兵衛▲月刊慶北(十二月號)樹照男▲朝鮮之商界(第一卷第三號)河本義則▲綠旗の下に(第六號)須江杢三郎▲朝鮮新生(第四九號)ウイリヤム・ジ・ケル▲朝鮮南部幡督報(第一卷第十號)大石平五郎▲米穀商報(第七八三號)小林浩章▲咸鏡北道報(第九二八號)道方▲局勢一斑 京城郵便局▲覺醒(第十一卷第十一號)金田鎔寬▲平北商餉(第二卷第十一號)小林義雄 鮮文之部 京鄕雜誌(第六九八號)▲梅秀春▲朝鮮教育の缺陷 朱耀燮▲詩情の根 元胤遠▲朝鮮語文研究 元演遠

頭痛にノーシン

東亞俱樂部

東亞直營 卅日より三日間上映 特撰名畫週間 徹底的大衆料金十錢均一 東亞キネマ超特作 原作 金子洋文

浪人の群

浪花館

突風を衝いて 阪妻プロダクション大作 原作 寺田八洲男 監督 春日滿 川島賢子

エロイット・レビュー團 十一月二十九日より午後六時開演 新なるプロでダンスの大衆席 百パーセント正に見る可き絶好のエロ

中央館

マキノ 帝キネ 十二月二日より三日間短期公開 謝恩デー拾錢均一 此の名畫 ウイリアム・フォックス映畫社特作 原作監督 レイモンド・キャノン氏 名優 コンラッド・ナーゲル ジョン・コリヤー 努力の大作品 主演 赤い サーカス アーサー・ストン氏 全八巻

森の石松

京龍館

東亞キネマ 鍊兵町 十一月三十日より三日間上映 短期大衆デー大破格料金十錢均一 東亞キネマ超特作

浮世繪走馬燈

嵐に咲く花

捕手供養 全七巻

この太陽 全十巻

大正館

二十七日より超特別大興行 猛烈なる待望の名篇・我スクリーンを飾る。この大傑作

踊る奥樣

五郎正宗

浪花かゞみ

喜樂館

二十九日封切 超々特別大興行

資本金 五千萬圓
株式會社 山口銀行 京城支店
本店 大阪市

血の素 ハタ印
葡萄酒(赤)
ニッジンブドゥシユ
葡萄酒(白)

タオル
御誂印入 綾シャツ 沓下類 メリヤス 卸商
釜山辨天町一
村上タオル商會
電話一〇一番 振替釜山一一一番

皮膚泌尿花柳病
醫學博士 渡邊晋
京城黄金町入口 日本生命 診察 十二時半マデ及ビ夕刻

尼ヶ崎汽船仁川出帆
高杉回漕部

定期 朝鮮郵船
博多航路

大阪商船汽船出帆
仁川支店
慶田組

協同海運株式會社

鎭南浦行
大連行
鹿兒島三角行
橫濱東京行
神戸大阪行

仁川出帆 代理店國際運輸支店
元山出帆 代理店國際通運支店
釜山出帆 取扱店大池回漕店
木浦出帆
日本郵船出帆
朝鮮汽船出帆廣告
釜山出帆 扱店釜山本店

大連直行
裏日本北海道 樺太行
仁川發
鎭南浦發
辰馬汽船仁川出帆
仁川代理店
朝日組回漕部
仁川本町四丁目